

ภาคผนวก 25ข

เอกสารแสดงสัดส่วนแรงงานท้องถิ่น
ระหว่างเดือนกรกฎาคม-ธันวาคม 2567



บริษัท ไทยรุ่งเรืองผลิตภัณฑ์ จำกัด สาขา 1

ทะเบียนรายชื่อช่างเชื่อมแรงงานท้องถิ่น

ลำดับที่	รหัสพนักงาน	ชื่อ-สกุล	แผนก	ตำแหน่ง	ประเภทพนักงาน	วันเกิด	อายุ	ที่อยู่
1	261249	นาย ภัทธภรณ์ ป้อม	แผนกเทอร์ไบน์	พนักงานควบคุมเทอร์ไบน์ไฟฟ้า	รายเดือน	2/11/2537	30 ปี	125 ม.6 ต. โคกสะอาด อ. ศรีเทพ จ. เพชรบูรณ์
2	260212	นาย ประวิทย์ เข้มทอง	แผนกเทอร์ไบน์	พนักงานควบคุมเทอร์ไบน์ไฟฟ้า	รายเดือน	27/10/2526	41 ปี	99 หมู่ 9 ต. ศรีเทพ อ. ศรีเทพ จ. เพชรบูรณ์
3	110247	นาย สมชาย เทนอิสสระ	แผนกไฟฟ้า	พนักงานห้องควบคุมระบบไฟฟ้า	รายเดือน	8/01/2528	40 ปี	218 ม.13 ต. ศรีเทพ อ. ศรีเทพ จ. เพชรบูรณ์
4	110227	นาย สุพจน์ เวดสันตะ	แผนกไฟฟ้า	พนักงานห้องควบคุมระบบไฟฟ้า	รายเดือน	24/05/2534	33 ปี	19 ม.5 ต. ศรีเทพ อ. ศรีเทพ จ. เพชรบูรณ์
5	260104	นาย สุนิ สัมภิชัย	แผนกหม้อไอน้ำ	หัวหน้ากลุ่มหม้อไอน้ำ	รายเดือน	7/08/2530	37 ปี	37/1 ม.3 ต. โคกสะอาด อ. ศรีเทพ จ. เพชรบูรณ์
6	260003	นาย อองอาจ เพชรอินทรา	แผนกหม้อไอน้ำ	หัวหน้ากะหม้อไอน้ำ	รายเดือน	4/02/2542	25 ปี	99 ม.9 ต. ศรีเทพ อ. ศรีเทพ จ. เพชรบูรณ์
7	261245	นาย พรชัย เดชะวิยะมิตร	แผนกหม้อไอน้ำ	ช่างซ่อมบำรุงหม้อไอน้ำ	ชั่วคราวรายเดือน	23/04/2521	46 ปี	37/1 ม.6 ต. โคกสะอาด อ. ศรีเทพ จ. เพชรบูรณ์
8	260224	นาย ชูเกียรติ นามพันธ์	แผนกหม้อไอน้ำ	ช่างซ่อมบำรุงหม้อไอน้ำ	รายเดือน	8/06/2536	31 ปี	12 หมู่ที่ 8 ต. พุชน อ. วิเชียรบุรี จ. เพชรบูรณ์
9	261264	นาย กุญสิน สมศิริการ	แผนกหม้อไอน้ำ	ช่างซ่อมบำรุงหม้อไอน้ำ	รายวัน	11/09/2513	54 ปี	30 ม.7 ต. โคกสะอาด อ. ศรีเทพ จ. เพชรบูรณ์
10	261263	นาย อภิชาติ นนทจันทร์	แผนกหม้อไอน้ำ	พนักงานหน้าห้องเผาไหม้	รายวัน	28/01/2546	21 ปี	3 ม.11 ต. ศรีเทพ อ. ศรีเทพ จ. เพชรบูรณ์
11	100116	นาย จิระพันธ์ อุปะกุล	แผนกหม้อไอน้ำ	ช่างซ่อมบำรุงหม้อไอน้ำ	รายเดือน	22/02/2540	27 ปี	243 ม.10 ต. หอนงายก้อย อ. ศรีเทพ จ. เพชรบูรณ์
12	260223	นาย สหชัย เพชรนำชม	แผนกหม้อไอน้ำ	พนักงานสะพานสายลึงยางก้อย	รายเดือน	19/02/2544	23 ปี	50/1 ม.2 ต. ศรีเทพ อ. ศรีเทพ จ. เพชรบูรณ์
13	261250	นาย ศราวุธ แก้วดี	แผนกหม้อไอน้ำ	ช่างซ่อมบำรุงหม้อไอน้ำ	ชั่วคราวรายเดือน	18/08/2544	23 ปี	65 ม.16 ต. ศรีเทพ อ. ศรีเทพ จ. เพชรบูรณ์
14	260105	นาย บุญเงิน พรคลัง	แผนกหม้อไอน้ำ	พนักงานหน้าห้องเผาไหม้	รายเดือน	13/03/2510	57 ปี	9 ม.17 ต. บาลน อ. ศรีเทพ จ. เพชรบูรณ์
15	261211	นาง จิรัชยา แสนแก้ว	แผนกหม้อไอน้ำ	พนักงาน ESP และระบบสายลึงยาง	ชั่วคราวรายเดือน	11/04/2525	42 ปี	115 ม.8 ต. บาลน อ. ศรีเทพ จ. เพชรบูรณ์
16	260112	นาย ภูติค ทองเหมาะ	แผนกหม้อไอน้ำ	พนักงานชุดป้อนกากถ่าน	รายเดือน	20/01/2525	42 ปี	110 ม.5 ต. สระกรวด อ. ศรีเทพ จ. เพชรบูรณ์
17	261212	นางสาว นงเยาว์ หอระวก	แผนกหม้อไอน้ำ	พนักงาน ESP และระบบสายลึงยาง	ชั่วคราวรายเดือน	7/07/2520	47 ปี	45 ม.6 ต. ศรีเทพ อ. ศรีเทพ จ. เพชรบูรณ์
18	260114	นาย สมยศ ฉายเชิด	แผนกหม้อไอน้ำ	ช่างซ่อมบำรุงหม้อไอน้ำ	รายเดือน	27/02/2513	54 ปี	83 ม.7 ต. โคกสะอาด อ. ศรีเทพ จ. เพชรบูรณ์
19	260109	นาย ธาณิน เพ็ชรนาค	แผนกหม้อไอน้ำ	พนักงานหน้าห้องเผาไหม้	รายเดือน	8/08/2507	60 ปี	99 หมู่ 9 ต. ศรีเทพ อ. ศรีเทพ จ. เพชรบูรณ์

ภาคผนวก 26ข

เอกสารแผนงานด้านมวลชนสัมพันธ์และการดำเนินงาน
ระหว่างเดือนกรกฎาคม-ธันวาคม 2567



แผนงานด้านมวลชนสัมพันธ์



ผลการดำเนินงานกิจกรรมมวลชนสัมพันธ์





รายงานผลการดำเนินงานโครงการ

โครงการอบรมให้ความรู้เกษตรกรเกี่ยวกับการป้องกันตนเองเพื่อลดความเสี่ยงจากสารเคมีกำจัดศัตรูพืช
อำเภอศรีเทพ จังหวัดเพชรบูรณ์ ปีงบประมาณ 2567



โดย กลุ่มงานอนามัยสิ่งแวดล้อมและอาชีวอนามัย

สำนักงานสาธารณสุขอำเภอศรีเทพ

สนับสนุนงบประมาณโดย บริษัทไทยรุ่งเรืองอุตสาหกรรม จำกัด

สารบัญ

เรื่อง	หน้า
สารบัญ	๑
บทสรุป	๒
รายงานผลการดำเนินงาน	๓

ภาคผนวก

๑. โครงการที่ได้รับอนุมัติ
๒. กำหนดการ / คำกล่าวเปิด-ปิดงาน / สุนิบัตร
๓. เอกสารที่เกี่ยวข้องกับโครงการ
 - หนังสือติดต่อ/หนังสือขอความร่วมมือ
 - รายชื่อผู้เข้าร่วมโครงการ/ใบลงทะเบียน
๔. เครื่องมือที่ใช้ในการประเมินโครงการ (แบบสอบถาม)
๕. ภาพบรรยากาศการดำเนินงานโครงการ

๔.๓ ผลการประเมินโครงการ

๔.๓.๑ ข้อมูลพื้นฐานการดำเนินงานโครงการ

๔.๓.๑.๑ ตารางที่ ๑ จำนวนผู้เข้าร่วมโครงการ

ผู้เข้าร่วมโครงการ	เป้าหมาย จำนวน(คน)	ผู้เข้าร่วมจริง จำนวน (คน)	ร้อยละ
ผู้บริหาร	๑๒๐	๑๒๐	๑๐๐.๐๐
บุคลากร			
ผู้ปฏิบัติงาน			

๔.๓.๑.๒ ผลการประเมินความพึงพอใจต่อการดำเนินงานโครงการ

๔.๓.๑.๒.๑ ตารางที่ ๒ ผลการเปรียบเทียบความพึงพอใจก่อน-หลัง การอบรม

ระดับผล	N	Scores	Total scores	Mean	S.D.	D	S.D.D	t	Sig.(๑-tailed)
ก่อนอบรม	๑๒๐	๒๐	๑๔๔๗	๑๒.๓๙	๓.๒๕	๕.๒๕	๓.๓๐	๑๒.๒๓	*
หลังอบรม	๑๒๐	๒๐	๒๑๑๑	๑๗.๕๙	๑.๓๖				๐.๐๐๐๐

จากการเปรียบเทียบความพึงพอใจก่อน-หลัง การอบรม พบว่า ผลการประเมินและหลังการอบรมของกลุ่มเป้าหมาย มีคะแนนเฉลี่ยความรู้ก่อนการอบรม ๑๒.๓๙ คะแนน และคะแนนเฉลี่ยหลังการอบรม ๑๗.๕๙ คะแนน ตามลำดับ และเมื่อเปรียบเทียบระหว่างคะแนนก่อนและหลังการอบรมพบว่า คะแนนทดสอบความรู้หลังการอบรมของกลุ่มเป้าหมายสูงกว่าก่อนการอบรมอย่างมีนัยสำคัญทางสถิติที่ระดับ .๐๕

๔.๓.๒ ปัญหาอุปสรรคและแนวทางแก้ไขปัญหา

๔.๓.๒.๑ ปัญหาของโครงการ/กิจกรรม

๔.๓.๒.๑.๑ ปัญหาอุปสรรคและแนวทางแก้ไข ปัญหา
๔.๓.๒.๑.๑.๑ ปัญหาอุปสรรคและแนวทางแก้ไข ปัญหา

ชื่อโครงการ	หมวด	จำนวนเงินที่ได้รับอนุมัติ (บาท)	จำนวนเงินเบิกจ่ายจริง (บาท)	จำนวนเงินคงเหลือ (บาท)
โครงการอบรมให้ความรู้ - อัตรากำลังคนองจาก - อัตรากำลังคนองจาก - อัตรากำลังคนองจาก - อัตรากำลังคนองจาก	ค่าสมาคมคุณวิทยากร - อัตรากำลังคนองจาก ๒๐๐ บาท จำนวน ๓ คนๆ ละ ๒ ชั่วโมง ค่าอาหารว่างพร้อมเครื่องดื่ม - จำนวน ๑๒๐ คนๆ ละ ๒ มีอีก ๓๐ บาท	๓,๖๐๐	๓,๖๐๐	๐
โครงการอบรมให้ความรู้ - อัตรากำลังคนองจาก - อัตรากำลังคนองจาก - อัตรากำลังคนองจาก - อัตรากำลังคนองจาก	ค่าสมาคมคุณวิทยากร - อัตรากำลังคนองจาก ๒๐๐ บาท จำนวน ๓ คนๆ ละ ๒ ชั่วโมง ค่าอาหารว่างพร้อมเครื่องดื่ม - จำนวน ๑๒๐ คนๆ ละ ๒ มีอีก ๓๐ บาท	๓,๖๐๐	๓,๖๐๐	๐

หมวด	จำนวนเงินที่ได้รับอนุมัติ (บาท)	จำนวนเงินที่เบิกจ่ายจริง (บาท)	จำนวนเงินคงเหลือ (บาท)
ค่าอาหารกลางวัน - จำนวน ๑๒๐ คนๆ ละ ๑ มื้อๆ และ ๖๐ บาท	๗,๒๐๐	๗,๒๐๐	๐
ค่าแบบทดสอบก่อน-หลัง - ชุดละ ๕ บาท จำนวน ๒๔๐ ชุด	๑,๒๐๐	๑,๒๐๐	๐
ค่าเอกสารความรู้ - แผนพับ จำนวน ๑๒๐ แผ่นๆ ละ ๑๐ บาท	๑,๒๐๐	๑,๒๐๐	๐
ค่าวัสดุสำนักงาน - ค่าวัสดุสำนักงาน อุปกรณ์ป้องกันสารเคมี จำนวน ๕ ชุด - ชุดป้องกันใบหน้าและดวงตา จำนวน ๕ ชุด - อุปกรณ์ป้องกันระบบหายใจ จำนวน ๕ ชุด - อุปกรณ์ป้องกันสารเคมี จำนวน ๕ ชุด	๔,๐๐๐	๔,๐๐๐	๐
ค่าวัสดุสำนักงาน - ค่าวัสดุสำนักงาน อุปกรณ์ป้องกันสารเคมี จำนวน ๕ ชุด - ชุดป้องกันใบหน้าและดวงตา จำนวน ๕ ชุด - อุปกรณ์ป้องกันระบบหายใจ จำนวน ๕ ชุด - อุปกรณ์ป้องกันสารเคมี จำนวน ๕ ชุด	๑๐,๐๐๐	๑๐,๐๐๐	๐
รวมทั้งสิ้น	๒๖,๔๐๐	๒๖,๔๐๐	๐

๔.๓.๒.๒ ผลและข้อเสนอแนะ

๔.๓.๒.๒.๑ สรุปผลตามวัตถุประสงค์

๔.๓.๒.๒.๑.๑ กลุ่มเป้าหมายเข้ารับการอบรม ๑๒๐ คน คิดเป็นร้อยละ ๑๐๐ มีความรู้เพิ่มขึ้นหลังการ

อบรมร้อยละ ๙๐.๘๗ คะแนนเฉลี่ยหลังการอบรม ๑๗.๕๙ คะแนน

๔.๓.๒.๒.๒ ปัญหาอุปสรรค ข้อเสนอแนะ

๔.๓.๒.๒.๒.๑ ข้อเสนอแนะ การมีโครงการต่อเนื่องประชาชน เกษตรกร ที่เข้าร่วมโครงการเพื่อหาสารเคมี
๔.๓.๒.๒.๒.๒ ข้อเสนอแนะ การมีโครงการต่อเนื่องประชาชน เกษตรกร ที่เข้าร่วมโครงการเพื่อหาสารเคมี
๔.๓.๒.๒.๒.๒ ข้อเสนอแนะ การมีโครงการต่อเนื่องประชาชน เกษตรกร ที่เข้าร่วมโครงการเพื่อหาสารเคมี

กำหนดการ

เพื่อให้ความรู้แก่บุคลากรเกี่ยวกับกาป้องกันตนเองเพื่อลดความเสี่ยงจากสารเคมีกำจัดศัตรูพืช

อำเภอศรีเทพ จังหวัดเพชรบูรณ์ ปีงบประมาณ ๒๕๖๗

วันพฤหัสบดีที่ ๑๖ พฤษภาคม ๒๕๖๗ เวลา ๐๘.๐๐ - ๑๖.๓๐ น.

ณ หอประชุมอำเภอศรีเทพ

ลงทะเบียนเข้าร่วมอบรม

พิธีเปิด

โดย นายวิระวัฒน์ วัดนวงศ์พฤกษ์ นายอำเภอศรีเทพ

อันตรัยจากกาใช้สารเคมีกำจัดศัตรูพืช

โดย นายวิระพงษ์ ปิ่นเมือง นักวิชาการสาธารณสุขชำนาญกา

สำนักงานสาธารณสุขจังหวัดเพชรบูรณ์

แนวทางการใช้สารเคมีกำจัดศัตรูพืชอย่างปลอดภัยและการใช้ชุดหรือสารอินทรีย์

ทดแทนการใช้สารเคมีกำจัดศัตรูพืช

โดย นายปิธิเกียรติ ไกร่งฟ้า เจ้าหน้าที่งานสาธารณสุขชำนาญกา

สำนักงานสาธารณสุขจังหวัดเพชรบูรณ์

พักรับประทานอาหารกลางวัน

แนวทางการใช้สารเคมีกำจัดศัตรูพืชอย่างปลอดภัยและการใช้ชุดหรือสารอินทรีย์

ทดแทนการใช้สารเคมีกำจัดศัตรูพืช

โดย นายศิริชัย แก้วพวงคำ เจ้าหน้าที่งานสาธารณสุขชำนาญกา

สำนักงานสาธารณสุขจังหวัดเพชรบูรณ์

แนวทางการเลือกบริโภคผัก ผลไม้ปลอดภัย

โดย นางสาวจันทิมา อยู่ณสังข์ นักวิชาการสาธารณสุขปฏิบัติการ

สำนักงานสาธารณสุขจังหวัดเพชรบูรณ์

สรุปข้อเสนอนอแนะ/สอบถามประเด็นข้อสงสัย

หมายเหตุ : พักรับประทานอาหารว่างพร้อมเครื่องดื่ม เวลา ๑๐.๓๐ - ๑๐.๔๕ น., ๑๔.๓๐ - ๑๔.๔๕ น.

กำหนดการอาจเปลี่ยนแปลงตามความเหมาะสม

กำหนดการ

นางสาวสุมาพร เชื้อสูงเนิน
นักวิชาการสาธารณสุขปฏิบัติการ

คำกล่าวเปิด

เพื่อให้ความรู้แก่บุคลากรเกี่ยวกับกาป้องกันตนเองเพื่อลดความเสี่ยงจากสารเคมี

กำจัดศัตรูพืช อำเภอศรีเทพ จังหวัดเพชรบูรณ์ ปีงบประมาณ ๒๕๖๗

วันพฤหัสบดีที่ ๑๖ พฤษภาคม ๒๕๖๗ ณ หอประชุมอำเภอศรีเทพ

นางสาวจริยา ทำงาน ปลัดอำเภอหัวหน้ากลุ่มงานบริหารงานปกครองอำเภอศรีเทพ

รู้สึกรับรู้ประเทศไทยรุ่งเรืองอุตสาหกรรม จำกัด คณะวิทยากร คณะเจ้าหน้าที่ บุคลากร
ราชการ และผู้เข้าร่วมกิจกรรมทุกท่าน

คือ รู้สึกยินดีและเป็นที่เกียติอย่างยิ่ง ที่ได้มาเป็นประธานพิธีเปิดโครงการอบรม
ความรู้แก่บุคลากรเกี่ยวกับกาป้องกันตนเองเพื่อลดความเสี่ยงจากสารเคมีกำจัดศัตรูพืช
จังหวัดเพชรบูรณ์ ปีงบประมาณ ๒๕๖๗ ในวันนี้

จากคำกล่าวรายงานของสาธารณสุขอำเภอศรีเทพ ทำให้ทราบว่าปัญหาการใช้
สารเคมีกำจัดศัตรูพืชที่ไม่ถูกวิธีของเกษตรกรทำให้เกิดผลกระทบต่อสุขภาพพวงเกษตรกรและ
สิ่งแวดล้อม ทั้งในระยะสั้นและระยะยาว ดังนั้น เพื่อเป็นการลดความเสี่ยงของการได้รับ
ผลกระทบของสารเคมีกำจัดศัตรูพืช ประชาชนหรือเกษตรกรจำเป็นต้องมีความรู้
และเข้าใจการปรับเปลี่ยนพฤติกรรมในการใช้สารเคมีกำจัดศัตรูพืช รวมทั้งทางเลือกบริโภค
ผักผลไม้ที่ปลอดภัยที่เอื้อต่อการมีสุขภาพที่ดี ลดความเสี่ยงจากสารเคมีอันตรายที่ส่งผลเสีย

ดังนั้นขอขอบคุณ บริษัทไทยรุ่งเรืองอุตสาหกรรม จำกัด ในการสนับสนุนงบประมาณใน
ครั้งนี้จากสำนักงานโครงการฯ คณะวิทยากรจากสำนักงานสาธารณสุขจังหวัดเพชรบูรณ์ และผู้มีส่วนร่วม
ในวันนี้ขอขอบคุณในวณนี้ ขอให้การดำเนินงานโครงการฯ บรรลุวัตถุประสงค์ที่กำหนด

บัดนี้ ได้เวลาอันสมควรแล้ว ดิฉันขอเปิดโครงการอบรมให้ความรู้แก่เกษตรกร
เกี่ยวกับกาป้องกันตนเองเพื่อลดความเสี่ยงจากสารเคมีกำจัดศัตรูพืช อำเภอศรีเทพ จังหวัด
เพชรบูรณ์ ปีงบประมาณ ๒๕๖๗ ณ บัดนี้



สำนักงานสาธารณสุขอำเภอศรีเทพ
ถนนสระบุรี-หล่มสัก อำเภอศรีเทพ
จังหวัดเพชรบูรณ์ ๖๗๑๗๐

โทร ๐๖๖๘๗/ ๖๑๖๐

๑๑ เมษายน ๒๕๖๗

ตามที่ร่วมเป็นเกียรติในพิธีเปิดการอบรมโครงการอบรมให้ความรู้เกษตรกรเกี่ยวกับการป้องกัน
และเฝ้าระวังโรคความเสียหายจากสารเคมีกำจัดศัตรูพืช อำเภอศรีเทพ จังหวัดเพชรบูรณ์ ปีงบประมาณ ๒๕๖๗

มีผู้เข้าร่วมโครงการอบรมให้ความรู้เกษตรกร จำนวน ๑ ชุด

มีผู้เข้าร่วมโครงการอบรมให้ความรู้เกษตรกร จำนวน ๑ ฉบับ

๑. สำเนาโครงการ

ตามที่ สำนักงานสาธารณสุขอำเภอศรีเทพ ได้จัดทำโครงการอบรมให้ความรู้เกษตรกร
เกี่ยวกับโครงการป้องกันตนเองเพื่อลดความเสี่ยงจากสารเคมีกำจัดศัตรูพืช อำเภอศรีเทพ จังหวัดเพชรบูรณ์
ปีงบประมาณ ๒๕๖๗ ซึ่งได้รับการสนับสนุนงบประมาณจากบริษัทไทยรุ่งเรืองอุตสาหกรรม จำกัด
โดยกำหนดเป็นวิทยากร เกษตรกร อำเภอศรีเทพ โดยกำหนดเป็นวิทยากรจัดการ
อบรมในวันที่ ๑๖ พฤษภาคม ๒๕๖๗ เวลา ๐๘.๐๐ - ๑๖.๓๐ น. ณ หอประชุมอำเภอศรีเทพ

ในการนี้ สำนักงานสาธารณสุขอำเภอศรีเทพ จึงเชิญท่านร่วมเป็นเกียรติในพิธีเปิด
และสถานที่ตั้งกล่าว รายละเอียดดังสิ่งที่ส่งมาด้วย

จึงเรียนมาเพื่อโปรดพิจารณาและดำเนินการต่อไป

ขอแสดงความนับถือ

(นางสาวรุ่งพทยา คณะช้าง)
สาธารณสุขอำเภอศรีเทพ



สิ่งที่ส่งมาด้วย

นางสาวรุ่งพทยา คณะช้าง

โทร ๐ ๕๖๗๕ ๙๔๕๐

คำแนบเอกสาร

นางสาวรุ่งพทยา คณะช้าง

นางสาวรุ่งพทยา คณะช้าง

นักวิชาการสาธารณสุขปฏิบัติการ



โทร ๐๖๖๘๗/ ๖ ๑๐๕

สำนักงานสาธารณสุขอำเภอศรีเทพ
ถนนสระบุรี-หล่มสัก อำเภอศรีเทพ
จังหวัดเพชรบูรณ์ ๖๗๑๗๐

๑๑ เมษายน ๒๕๖๗

ตามที่ร่วมเป็นโครงการอบรมให้ความรู้เกษตรกรเกี่ยวกับการป้องกันตนเองเพื่อลดความเสี่ยง
จากสารเคมีกำจัดศัตรูพืช อำเภอศรีเทพ จังหวัดเพชรบูรณ์ ปีงบประมาณ ๒๕๖๗

มีผู้เข้าร่วมโครงการอบรมให้ความรู้เกษตรกร จำนวน ๑ ชุด

มีผู้เข้าร่วมโครงการอบรมให้ความรู้เกษตรกร จำนวน ๑ ฉบับ

๑. สำเนาโครงการ

ตามที่ สำนักงานสาธารณสุขอำเภอศรีเทพ ได้จัดทำโครงการอบรมให้ความรู้เกษตรกร
เกี่ยวกับโครงการป้องกันตนเองเพื่อลดความเสี่ยงจากสารเคมีกำจัดศัตรูพืช อำเภอศรีเทพ จังหวัดเพชรบูรณ์
ปีงบประมาณ ๒๕๖๗ ซึ่งได้รับการสนับสนุนงบประมาณจากบริษัทไทยรุ่งเรืองอุตสาหกรรม จำกัด
โดยกำหนดเป็นวิทยากร เกษตรกร อำเภอศรีเทพ โดยกำหนดเป็นวิทยากรจัดการ
อบรมในวันที่ ๑๖ พฤษภาคม ๒๕๖๗ เวลา ๐๘.๐๐ - ๑๖.๓๐ น. ณ หอประชุมอำเภอศรีเทพ

ในการนี้ สำนักงานสาธารณสุขอำเภอศรีเทพ จึงขอความอนุเคราะห์จากท่าน แจ้งอาสาสมัคร
สาธารณสุขประจำหมู่บ้าน (อสม.) ในพื้นที่รับผิดชอบของท่านเข้าร่วมอบรมโครงการฯ แห่งละ ๑๐ คน
ตามวัน เวลา และสถานที่ดังกล่าว รายละเอียดดังสิ่งที่ส่งมาด้วย

จึงเรียนมาเพื่อโปรดพิจารณาและดำเนินการต่อไป

ขอแสดงความนับถือ

(นางสาวรุ่งพทยา คณะช้าง)
สาธารณสุขอำเภอศรีเทพ



สิ่งที่ส่งมาด้วย

นางสาวรุ่งพทยา คณะช้าง

โทร ๐ ๕๖๗๕ ๙๔๕๐

นางสาวรุ่งพทยา คณะช้าง

นักวิชาการสาธารณสุขปฏิบัติการ

คำแนบเอกสาร

นางสาวรุ่งพทยา คณะช้าง

นักวิชาการสาธารณสุขปฏิบัติการ

ใบสำคัญรับเงิน

เขียนที่ สำนักงานสาธารณสุขอำเภอศรีเทพ
วันที่ 16 มิ.ย. ๖๕67

ข้าพเจ้า นาย อนุชิต งามน้อย อยู่บ้านเลขที่ 122 หมู่ที่ 10

อำเภอ เวียงหนองล่อง จังหวัด นครราชสีมา

สำนักงานสาธารณสุขอำเภอศรีเทพ ดังรายการต่อไปนี้

รายการ	จำนวนเงิน	
	บาท	สต.
ค่าตรวจสุขภาพ 1 คน 1 ครั้ง 1,200 บาท ค่าตรวจสุขภาพ 1 คน 1 ครั้ง 1,200 บาท รวมเงิน 4,800	1,200	
	รวมเงิน	4,800

(ตัวอักษร) ...มิ.ย. ๖๕6๗ ...

คำนำเขต

(นางสาวสมพร เชื้อสูงเนิน)

ตำแหน่ง นักวิชาการสาธารณสุขปฏิบัติการ

นางสาวสมพร เชื้อสูงเนิน
นักวิชาการสาธารณสุขปฏิบัติการ

ใบสำคัญรับเงิน

เขียนที่ สำนักงานสาธารณสุขอำเภอศรีเทพ
วันที่ 16 พฤษภาคม 2567

รับเงินจาก อ.บุญชู ไร่.....อยู่บ้านเลขที่ 190 หมู่ที่ 12.....
อำเภอ.....จังหวัด.....

รับเงินจากสำนักงานสาธารณสุขอำเภอศรีเทพ ดังรายการต่อไปนี้

รายการ	จำนวนเงิน	
	บาท	สต.
ค่าตอบแทนการทำงาน ไร่โพธิ์ ๔๕ ไร่ ๔๕๐๐ ค่าจ้างเหมาจ้าง ไร่โพธิ์ ๔๕ ไร่ ๔๕๐๐ ค่าจ้างเหมาจ้าง ไร่โพธิ์ ๔๕ ไร่ ๔๕๐๐	๔๕๐๐	
รวมเงิน	4,๕00	

เมื่อองค์กรและหน่วยงานได้มีการจัดทำตัวชี้วัดที่มีลักษณะเฉพาะการอย่างไร

เช่น น้ำหนัก

ตัวชี้วัดตัวชี้วัดที่วัดผลได้จากใช้มาแล้วแล้ว จะมีวิธีใด เมื่อใช้แล้วไม่มีผลต่อผู้ใช้และ

เช่น น้ำหนัก

เช่น น้ำหนัก

เช่น น้ำหนัก

เช่น น้ำหนัก

ตัวชี้วัดตัวชี้วัดที่วัดผลได้จากใช้มาแล้วแล้ว จะมีวิธีใด เมื่อใช้แล้วไม่มีผลต่อผู้ใช้และ

เช่น น้ำหนัก

เช่น น้ำหนัก

เช่น น้ำหนัก

เมื่อองค์กรและหน่วยงานได้มีการจัดทำตัวชี้วัดที่มีลักษณะเฉพาะการอย่างไร

เช่น น้ำหนัก

เช่น น้ำหนัก

เช่น น้ำหนัก

เช่น น้ำหนัก

เรื่องเล่ามากมาย

ผู้จัดทำจัดตั้งรูปพิก โดยไม่ถูกต้องตามหลักการซึ่ง ผู้เตรียมตนรายใด

10

1

กรมโยธาธิการและผังเมือง

ความรู้ของทางที่สารเคมีกำจัดศัตรูพืชเข้าสู่ร่างกาย

นางสาวกัญญา (โดยการตัดสินใจ)

(โดยภาวรัตน์)

ผู้ช่วย (โดยการบริหารจัดการ)

๖. วัฒนธรรมและการใช้สรวงมกัาจัดศัตรุหขเป้แวงลำนาน

ผู้รับอนุญาต

2014

รัฐมนตรีช่วยว่าการมหาดไทย

กรมการศาสนา

100

ความรู้ ความเข้าใจเกี่ยวกับ

សេចក្តីសម្រេចរបស់គណៈកម្មាធិការជាតិរៀបចំការបោះឆ្នោត

မိုးမိုးလှိုင်

ศูนย์เรียนรู้

ขอเชิญชวน

กรมส่งเสริมการค้าระหว่างประเทศ

ប្រសិនបើ

รบกวนกันบ้างจัดตั้งทรัพย์สิน นอกจากใช้จ่ายแล้ว จะมีวิธีใด เมื่อจบแล้วจะมีพืชต่อผู้ดูแล

15

ไปรษณีย์ไปรษณีย์

[illegible]

๒๒๖

2016

การกำจัดแมลงศัตรูพืชทำได้ด้วยการใช้และอุปกรณ์

๔๔๖ สารเคมีชนิดหนึ่งชนิดอย่างอื่น

๒๕๖๖ จากกรมชาติและเชื้อชาติพันธุ์

ผู้ไม่ตรงกันหลุม

အသံအသွယ်

และข้อพิจารณาประการที่สาม การพิจารณาว่ามีความจำเป็นหรือไม่ที่จะดำเนินการแก้ไขข้อบกพร่อง

ကျေးဇူးတင်ပါသည်။

กรมการศาสนา

เมื่อแปลว่าจิตต่าง

การขาด

ภาพประกอบกิจกรรมการดำเนินงานโครงการ

โครงการอบรมให้ความรู้เกษตรกรเกี่ยวกับการป้องกันตนเองเพื่อลดความเสี่ยงจากสารเคมีกำจัดศัตรูพืช
อำเภอศรีเทพ จังหวัดเพชรบูรณ์ ปีงบประมาณ ๒๕๖๗

วันพฤหัสบดีที่ ๑๖ พฤษภาคม ๒๕๖๗ เวลา ๐๘.๐๐ - ๑๖.๓๐ น.

ณ หอประชุมอำเภอศรีเทพ





รายงานผลการดำเนินงานโครงการ

โครงการพัฒนาศักยภาพบุคลากรสาธารณสุขเพื่อรองรับสถานการณ์นอกคว้น
และฝุ่นละออง ขนาดเล็กอำเภอศรีเทพ จังหวัดเพชรบูรณ์ ปีงบประมาณ 2567



สำนักงานสาธารณสุขอำเภอศรีเทพ

สำนักงานสาธารณสุขอำเภอศรีเทพ

โดย กลุ่มงานอนามัยสิ่งแวดล้อมและอาชีวอนามัย

สำนักงานสาธารณสุขอำเภอศรีเทพ

สนับสนุนงบประมาณโดย บริษัทไทยรุ่งเรือง
อุตสาหกรรม จำกัด



รายงานผลการดำเนินงานโครงการ

โครงการพัฒนาศักยภาพบุคลากรสาธารณสุขเพื่อรองรับสถานการณ์นอกคว้น
และฝุ่นละออง ขนาดเล็กอำเภอศรีเทพ จังหวัดเพชรบูรณ์ ปีงบประมาณ 2567



สำนักงานสาธารณสุขอำเภอศรีเทพ

สำนักงานสาธารณสุขอำเภอศรีเทพ

โดย กลุ่มงานอนามัยสิ่งแวดล้อมและอาชีวอนามัย

สำนักงานสาธารณสุขอำเภอศรีเทพ

สนับสนุนงบประมาณโดย บริษัทไทยรุ่งเรือง
อุตสาหกรรม จำกัด

五

หน้า 1/2

ชื่อ เลขที่
โรงเรียน พ.ศ. ๒๕๖๗

☐ ได้รับทราบ ☐ ผิดการรายงาน ☐ ผิดการตอบหมาย

பின்புலம் அல்லது பின்புலம், அல்லது பின்புலம்

☐ ในรัศมี 0-1 ก.ม. ☐ ในรัศมี 1-3 ก.ม.

☐ เปรี่ 3-5 ก.ม. ☐ นอกรั 5 ก.ม. หน้า 5

เรื่องในเรือ

.....ของการสนับสนุนถึงของ.....

3

.....

၇,၀၀၀ ၂၂၇

การสนับสนุนอื่น ๆ

Wusthof & Söhne, Karlsruhe

ก. ๗๖/๒๕๐๘ วิทยาลัยการเกษตรและคหกรรมศาสตร์ จังหวัดสุพรรณบุรี

• ข้อมูลการให้ความเอื้อยแก่สถาบันสิ่งของ/เงิน ของบริษัท ฯ ที่ผ่านมาก่อนหน่วยงาน

สารแบบที่ส่งมาช่วย เพื่อให้ประกอบการพิจารณา

การพิจารณาอนุมัติ/ไม่อนุมัติ

☒ อนุมัติ

● สนับสนุนสงของ | คามทขอ หรือ!

.....

(continued)

10

หน้า ๑๖๖

ตามตามมือชื่อ

นางสาวสุมาพร เขื่อนขันธ์กาบแก้วเสลา

กำหนดการ

อำนาจหน้าที่ของบุคลากรสาธารณสุขเพื่อรองรับสถานการณ์หมอกควัน และฝุ่นละอองขนาดเล็ก
อำเภอศรีเทพ จังหวัดเพชรบูรณ์ ปีงบประมาณ ๒๕๖๗

- ๑. ลงทะเบียนเข้าร่วมอบรม
- ๒. การดำเนินงานด้านการแพทย์และสาธารณสุข กรณีหมอกควัน และฝุ่นละอองขนาดเล็ก ปี ๒๕๖๗
- ๓. มาตรการดูแลประชาชนในด้านสุขภาพ กรณีหมอกควัน และฝุ่นละอองขนาดเล็ก
- ๔. ภารกิจประธานอาหารกลางวัน
- ๕. แนวทางการทำห้องปลอดฝุ่นสำหรับบ้านเรือนและอาคารสาธารณะ
- ๖. แนวทางการทำห้องปลอดฝุ่นสำหรับสถานบริการสาธารณสุข
- ๗. สรุปให้ข้อเสนอแนะ/สอบถามประเด็นข้อสงสัย

จัดรับประทานอาหารว่างพร้อมเครื่องดื่ม เวลา ๑๐.๓๐ และ ๑๔.๓๐
กำหนดการอาจเปลี่ยนแปลงตามความเหมาะสม

สำนักงานศึกษาธิการ

นางสาวสุมาพร เชื้อสูงเนิน
นักวิชาการสาธารณสุขปฏิบัติการ

กำหนดการ

อำนาจหน้าที่ของบุคลากรสาธารณสุขเพื่อรองรับสถานการณ์หมอกควัน และฝุ่นละอองขนาดเล็ก
อำเภอศรีเทพ จังหวัดเพชรบูรณ์ ปีงบประมาณ ๒๕๖๗
วันจันทร์ที่ ๒๒ เมษายน ๒๕๖๗ เวลา ๐๘.๐๐ - ๑๖.๓๐ น.
ณ ห้องประชุมสำนักงานสาธารณสุขอำเภอศรีเทพ

- ๑. ลงทะเบียนเข้าร่วมอบรม
- ๒. ภารกิจด้านสุขภาพ กรณีหมอกควัน และฝุ่นละอองขนาดเล็ก
- ๓. มาตรการดูแลประชาชนในด้านสุขภาพ กรณีหมอกควัน และฝุ่นละอองขนาดเล็ก ปี ๒๕๖๗
- ๔. ภารกิจประธานอาหารกลางวัน
- ๕. แนวทางการทำห้องปลอดฝุ่นสำหรับบ้านเรือนและอาคารสาธารณะ
- ๖. แนวทางการทำห้องปลอดฝุ่นสำหรับสถานบริการสาธารณสุข
- ๗. สรุปให้ข้อเสนอแนะ/สอบถามประเด็นข้อสงสัย

จัดรับประทานอาหารว่างพร้อมเครื่องดื่ม เวลา ๑๐.๓๐ - ๑๐.๔๕ น., ๑๔.๓๐ - ๑๔.๔๕ น.
กำหนดการอาจเปลี่ยนแปลงตามความเหมาะสม



สำนักงานสาธารณสุขอำเภอศรีเทพ
ถนนสระบุรี-หล่มสัก อำเภอศรีเทพ
จังหวัดเพชรบูรณ์ ๒๗๑๒๐

๙ เมษายน ๒๕๖๗

ข้าพเจ้าได้รับมอบหมายให้ดำเนินการพัฒนาศักยภาพบุคลากรสาธารณสุขเพื่อรองรับสถานการณ์หมอกควัน
และฝุ่นละอองขนาดเล็ก อำเภอศรีเทพ จังหวัดเพชรบูรณ์ ปีงบประมาณ ๒๕๖๗

ข้าพเจ้าขอเรียนแจ้งให้ท่านทราบว่า หน่วยงานกลุ่มพื้นที่สุขภาพอำเภอศรีเทพ และผู้อำนวยการโรงพยาบาล
และวิสาหกิจชุมชนต่างๆ

๑. สำนักงานโครงการ

๒. กักตุนอาหาร

จำนวน ๑ ชุด
จำนวน ๑ ฉบับ

ตามที่ สำนักงานสาธารณสุขอำเภอศรีเทพ ได้จัดทำโครงการพัฒนาศักยภาพบุคลากร
สาธารณสุขเพื่อรองรับสถานการณ์หมอกควัน และฝุ่นละอองขนาดเล็ก อำเภอศรีเทพ จังหวัดเพชรบูรณ์
ปีงบประมาณ ๒๕๖๗ ซึ่งได้รับการสนับสนุนงบประมาณจากบริษัทไทยรุ่งเรืองอุตสาหกรรม จำกัด
เมื่อวันที่ ๒๒ มีนาคม ๒๕๖๗ คือ บุคลากรสาธารณสุขอำเภอศรีเทพ โดยกำหนดจัดกิจกรรมโครงการฯ ในวันที่ ๒๒
มีนาคม ๒๕๖๗ เวลา ๐๙.๐๐ - ๑๖.๓๐ น. ห้องประชุมสำนักงานสาธารณสุขอำเภอศรีเทพ

ในการนี้ สำนักงานสาธารณสุขอำเภอศรีเทพ จึงขอความอนุเคราะห์จากท่าน แจ้งบุคลากร
สาธารณสุขโครงการฯ แห่งละ ๒ คน ตามวัน เวลา และสถานที่ดังกล่าว รายละเอียดดังสิ่งที่ส่งมาด้วย

จึงเรียนมาเพื่อโปรดพิจารณาและดำเนินการต่อไป

ขอแสดงความนับถือ

(นางสาวรุ่งทิพย์ คมชะว่าง)
สาธารณสุขอำเภอศรีเทพ

ติดต่อผู้ให้คำปรึกษา

สำนักงานผู้ให้คำปรึกษา

นางพัฒนายุทธศาสตร์สาธารณสุข

โทร. ๐ ๕๖๗๙ ๙๔๕๐

สำนักงานเรือน ผอ.รพ.สต.เกาะแก้ว,ผอ.รพ.สต.วังขอน,
ผอ.รพ.สต.นาตม,ผอ.รพ.สต.บ้านโคก

นางสาวสุมาพร เชื้อนสูงเนิน
นักวิชาการสาธารณสุขปฏิบัติการ

สำนักงานสาธารณสุขอำเภอศรีเทพ
(SPECIAL LIBRARY SHINAEH)



สิ่งที่ส่งมาด้วย



สำนักงานสาธารณสุขอำเภอศรีเทพ
ถนนสระบุรี-หล่มสัก อำเภอศรีเทพ
จังหวัดเพชรบูรณ์ ๒๗๑๒๐

๑๑ เมษายน ๒๕๖๗

ข้าพเจ้าได้รับมอบหมายให้ดำเนินการอบรมโครงการพัฒนาศักยภาพบุคลากรสาธารณสุขเพื่อรองรับ
สถานการณ์หมอกควัน และฝุ่นละอองขนาดเล็ก อำเภอศรีเทพ จังหวัดเพชรบูรณ์ ปีงบประมาณ ๒๕๖๗

๑. สำนักงานโครงการ

๒. กักตุนอาหาร

จำนวน ๑ ชุด
จำนวน ๑ ฉบับ

ตามที่ สำนักงานสาธารณสุขอำเภอศรีเทพ ได้จัดทำโครงการพัฒนาศักยภาพบุคลากร
สาธารณสุขเพื่อรองรับสถานการณ์หมอกควัน และฝุ่นละอองขนาดเล็ก อำเภอศรีเทพ จังหวัดเพชรบูรณ์
ปีงบประมาณ ๒๕๖๗ ซึ่งได้รับการสนับสนุนงบประมาณจากบริษัทไทยรุ่งเรืองอุตสาหกรรม จำกัด
เมื่อวันที่ ๒๒ มีนาคม ๒๕๖๗ คือ บุคลากรสาธารณสุขอำเภอศรีเทพ โดยกำหนดจัดกิจกรรมโครงการฯ ในวันที่ ๒๒
มีนาคม ๒๕๖๗ เวลา ๐๙.๐๐ - ๑๖.๓๐ น. ห้องประชุมสำนักงานสาธารณสุขอำเภอศรีเทพ

ในการนี้ สำนักงานสาธารณสุขอำเภอศรีเทพ จึงขอเชิญท่านร่วมเป็นเกียรติในพิธีเปิด
โครงการฯ ตามวัน เวลา และสถานที่ดังกล่าว รายละเอียดดังสิ่งที่ส่งมาด้วย

จึงเรียนมาเพื่อโปรดพิจารณาและดำเนินการต่อไป

ขอแสดงความนับถือ

(นางสาวรุ่งทิพย์ คมชะว่าง)
สาธารณสุขอำเภอศรีเทพ

สำนักงานผู้ให้คำปรึกษา



สิ่งที่ส่งมาด้วย

นางสาวสุมาพร เชื้อนสูงเนิน
นักวิชาการสาธารณสุขปฏิบัติการ

สำนักงานสาธารณสุขอำเภอศรีเทพ
(SPECIAL LIBRARY SHINAEH)

ใบสำคัญรับเงิน

เขียนที่ สำนักงานสาธารณสุขอำเภอศรีเทพ

วันที่ ๑๑ มิ.ย. ๖๖

อยู่บ้านเลขที่ ๑๖/๑ หมู่ที่ ๑๖

ตำบลบ้านไร่ อำเภอเมืองพิษณุโลก จังหวัดพิษณุโลก

ได้รับเงินจาก สำนักงานสาธารณสุขอำเภอศรีเทพ ดังรายการต่อไปนี้

ลำดับที่	รายการ	จำนวนเงิน	
		บาท	สต.
๑	- ค่าตอบแทนวิทยากร จำนวน ๑ ชั่วโมง = ๒๐๐ บาท เงิน โดยได้รับพระราชทานรางวัล ๑๐๐ บาท ในโอกาสที่สำนักงานสาธารณสุขอำเภอศรีเทพ ได้จัดงานรณรงค์ป้องกันโรคเอดส์ และโรคติดต่อทางเพศสัมพันธ์ ประจำปี ๖๖	๑,๒๐๐	
รวมเงิน		๑,๒๐๐	

(ตัวอักษร) ...

สำเนาถูกต้อง

เงิน

เงิน

สำเนาถูกต้อง

นางสาวสุภาพร เสงี่ยม
นักวิชาการสาธารณสุขปฏิบัติการ

เงิน

เงิน

Post - Test

ลักษณะทางภูมิประเทศ

ถูกทุกข้อ

ข้อใดกล่าวถูกต้อง

- ก. เป็น $PM_{2.5}$ ที่ลดต่ำลงในลำคอ ถูกกลืนลงสู่ระบบทางเดินอาหาร และดูดซึมเข้าสู่กระแสเลือด
- ข. เป็น $PM_{2.5}$ ค้างในโพรงจมูก เข้าสู่สมองโดยตรงผ่านทางเส้นประสาทรับกลิ่น
- ค. เป็น $PM_{2.5}$ ไม่สามารถเข้าสู่กระแสเลือดได้
- ง. ข้อ ก และ ข ถูก

ข้อ ก และ ข ถูก

ผลกระทบต่อสุขภาพ ระยะเฉียบพลันของฝุ่น $PM_{2.5}$

- ก. เยื่อตาอักเสบ
- ข. เซลล์สมองฝ่อ
- ค. ออติสติก
- ง. นกฟรังก์ทางกายเรียน

นกฟรังก์ทางกายเรียน

ข้อใดคือผลกระทบระยะยาวของฝุ่น $PM_{2.5}$

- ก. ความจำระยะสั้นผิดปกติของสัตว์ที่ไม่เห็นภัย
- ข. เด็กสมาธิสั้น
- ค. กระตุ้นให้เกิดโรคหัวใจ
- ง. ถูกทุกข้อ

ข้อใดคือสาเหตุการตายก่อนวัยอันควร เนื่องจากฝุ่น $PM_{2.5}$ ที่พบมากที่สุด

- ก. DM
- ข. HT
- ค. Stroke
- ง. Ischemic heart disease

Post - Test

หากต้องการตรวจสอบค่าฝุ่น สามารถตรวจสอบได้ที่ช่องทางใด

- ก. Air4Thai
- ข. RGuard
- ค. Life Dee
- ง. ถูกทุกข้อ

ข้อใดกล่าวถูกต้องเกี่ยวกับค่าเกณฑ์ของฝุ่น $PM_{2.5}$ ตามคำแนะนำของ WHO

- ก. 10 $\mu g/m^3$ ค่าเฉลี่ยรายปี
- ข. 100 $\mu g/m^3$ ค่าเฉลี่ยใน 24 ชั่วโมง
- ค. 40 $\mu g/m^3$ ค่าเฉลี่ยรายปี
- ง. 50 $\mu g/m^3$ ค่าเฉลี่ยใน 24 ชั่วโมง

11. ประเทศใดได้เปลี่ยนค่ากำหนดมาตรฐานฝุ่น $PM_{2.5}$ ลดลงจาก 50 $\mu g/m^3$ เหลือ 37.5 $\mu g/m^3$ เมื่อใด

- ก. มีนาคม 2566
- ข. มิถุนายน 2566
- ค. พฤศจิกายน 2566
- ง. มกราคม 2567

12. ดัชนีคุณภาพอากาศ(AQI) ประกอบด้วยเลขชี้ทางอากาศกี่ชนิด

- ก. 2 ชนิด
- ข. 4 ชนิด
- ค. 6 ชนิด
- ง. 8 ชนิด

13. ข้อใดไม่ใช่มลพิษทางอากาศของดัชนีคุณภาพอากาศ(AQI)

- ก. $PM_{2.5}$
- ข. PM_{10}
- ค. CO_2
- ง. O_3

ภาพประกอบกิจกรรมการดำเนินงานโครงการ

โครงการพัฒนาศักยภาพบุคลากรสาธารณสุขเพื่อรองรับสถานการณ์หมอกควัน และฝุ่นละอองขนาดเล็ก
อำเภอศรีเทพ จังหวัดเพชรบูรณ์ ปีงบประมาณ ๒๕๖๗
วันจันทร์ที่ ๒๒ เมษายน ๒๕๖๗ เวลา ๐๘.๐๐ - ๑๖.๓๐ น.
ณ ห้องประชุมสำนักงานสาธารณสุขอำเภอศรีเทพ



กิจกรรมปล่อยปลาเพื่อรักษาระบบนิเวศในแม่น้ำป่าสัก

บริษัท ไทยรุ่งเรืองอุตสาหกรรม จำกัด และบริษัท ไทยรุ่งเรืองผลิตไฟฟ้า จำกัด สาขา 1 และสาขา 2 ได้จัดกิจกรรมปล่อยปลาเพื่อรักษาระบบนิเวศในแม่น้ำป่าสัก ร่วมกับหน่วยงานราชการและชุมชนที่อยู่บริเวณแม่น้ำป่าสัก จำนวน 40,000 ตัว

ภาพประกอบ





มอบน้ำดื่มสะอาดและซ่อมแซมถนน

ตั้งแต่ 1 กรกฎาคม ถึง 28 ธันวาคม 2567

1. ชื่อกิจกรรม : มอบน้ำดื่มสะอาดให้กับชุมชน

ลักษณะกิจกรรม : ทางโรงงานน้ำตาล บริษัท ไทยรุ่งเรืองอุตสาหกรรม จำกัด และโรงไฟฟ้าชีวมวล บริษัท ไทยรุ่งเรืองผลิตไฟฟ้า จำกัด สาขา 1 และสาขา 2 ได้จัดให้มีการมอบน้ำดื่มสะอาดให้กับชุมชน ดังนี้

1. มอบน้ำดื่มสะอาดให้กับผู้ป่วยที่ยากไร้ในชุมชน เขตอำเภอศรีเทพเป็นประจำทุกเดือน





3. สนับสนุนน้ำดื่มให้กับจุดตรวจเฝ้าระวังอุบัติเหตุช่วงเทศกาลปีใหม่ ที่จุดตรวจหน้าอำเภอศรีเทพ และจุดตรวจบ้านบึงนางาม บริเวณหน้าทางเข้าเขตรมรดกโลก เมื่อวันที่ 28 ธันวาคม 2567





รายงานผลการดำเนินกิจกรรมมวลชนสัมพันธ์ (CSR)

ตั้งแต่ 1 กรกฎาคม ถึง 28 ธันวาคม 2567

1. ชื่อกิจกรรม : “โครงการอำเภอยื่นเคลื่อนที่ เพื่อความโปร่งใสตามเกณฑ์ อำเภอศรีเทพ” ประจำปี 2567
ลักษณะกิจกรรม : หน่วยงานปกครองส่วนท้องถิ่น หน่วยงานสาธารณสุข โรงพยาบาลศรีเทพ และอาสาสมัครสาธารณสุขประจำหมู่บ้าน (อสม.) ร่วมด้วยโรงงานน้ำตาล บริษัท ไทยรุ่งเรืองอุตสาหกรรม จำกัด และบริษัท ไทยรุ่งเรืองผลิตไฟฟ้า จำกัด สาขา 1 และสาขา 2 ดำเนินกิจกรรมดังนี้

1. บริการตรวจสุขภาพเคลื่อนที่ให้กับประชาชนในชุมชน
2. บริษัท ไทยรุ่งเรืองอุตสาหกรรม จำกัด และบริษัท ไทยรุ่งเรืองผลิตไฟฟ้า จำกัด สาขา 1 และสาขา 2 จัดบูธกิจกรรมสนทนาการ “ความจำเกี่ยวกับสุขภาพ” มอนิเตอร์และขนมเป็นของรางวัลให้ผู้เข้าร่วมเล่นเกมส์

โครงการอำเภอยื่นเคลื่อนที่ จัดกิจกรรมเดือนละ 1 ครั้ง โดยการเดินทางไปตามตำบลต่างๆ ในเขตอำเภอศรีเทพ

ภาพประกอบ







3. สนับสนุนน้ำดื่มให้กับจุดตรวจสารเฝ้าระวังอุบัติเหตุช่วงเทศกาลปีใหม่ ที่จุดตรวจหน้าอำเภอศรีเทพ และจุดตรวจบ้านโป่งนาจาน บริเวณหน้าทางเข้าเขตรมดกโลก เมื่อวันที่ 28 ธันวาคม 2567



6. ชื่อกิจกรรม : โครงการการศึกษาสิ่งแวดล้อมในโรงเรียน
 ลักษณะกิจกรรม : วันที่ 25-26 กรกฎาคม 2567 ให้ความรู้เรื่องการแยกขยะ และแจกของรางวัลผ่านกิจกรรมสหภาพการ เพื่อสร้างความรู้ความเข้าใจในการคัดแยกขยะให้กับนักเรียนในโรงเรียน เป้าหมาย จำนวน 3 โรงเรียนต่อปี โดยในปี 2567 ไปจัดกิจกรรมที่โรงเรียน ดังต่อไปนี้

1. โรงเรียนบ้านท่าไม้ทอง
2. โรงเรียนบ้านแคปากอี
3. โรงเรียนบ้านบึงนางาม

ภาพประกอบ



8. ชื่อกิจกรรม : โครงการขยะแลกไข่ที่หมู่บ้านพัฒนา

ลักษณะกิจกรรม : โดยบริษัท ไทยรุ่งเรืองอุตสาหกรรม จำกัด และบริษัท สาขา 1 ได้จัดทำโครงการขยะแลกไข่ที่หมู่บ้านพัฒนา เป็นการรณรงค์ส่งเสริมให้เกิดการคัดแยกขยะ

ภาพประกอบ



9. ชื่อกิจกรรม : โครงการส่งเสริมการปลูกผักอินทรีย์ที่บ้านพนักงาน

ลักษณะกิจกรรม : วันที่ 7 สิงหาคม 2567 โดยบริษัท ไทยรุ่งเรืองอุตสาหกรรม จำกัด และบริษัท สาขา 1 จำกัด สาขา 2 ได้ทำโครงการพัฒนาพื้นที่ว่างเปล่าของบ้านพักพนักงานส่งเสริมให้พนักงานปลูกผักอินทรีย์ไว้ทานในครัวเรือน

ภาพประกอบ



12. ชื่อกิจกรรม : พนักงานบริษัท ไทยรุ่งเรืองอุตสาหกรรม จำกัด และบริษัท ไทยรุ่งเรืองผลิตไฟฟ้า จำกัด สาขา 1 และสาขา 2 ร่วมกิจกรรมกบรีจากโลหิตกับกิ่งกาชาดอำเภอศรีเทพ

ลักษณะกิจกรรม : พนักงานบริษัท ไทยรุ่งเรืองอุตสาหกรรม จำกัด และบริษัท ไทยรุ่งเรืองผลิตไฟฟ้า จำกัด สาขา 1 และสาขา 2 ร่วมกิจกรรมกบรีจากโลหิตกับกิ่งกาชาดอำเภอศรีเทพ เมื่อวันที่ 30 สิงหาคม 2567

ภาพประกอบ



13. ชื่อโครงการ : โครงการการจัดการขยะอย่างยั่งยืน (อบรมบุคลากรในอุทยานประวัติศาสตร์ศรีเทพ)

ลักษณะกิจกรรม : บริษัท ไทยรุ่งเรืองอุตสาหกรรม จำกัด และบริษัท ไทยรุ่งเรืองผลิตไฟฟ้า จำกัด สาขา 1 และสาขา 2 ได้จัดกิจกรรมการให้ความรู้เรื่องการจัดการขยะอย่างยั่งยืนให้กับเจ้าหน้าที่อุทยานประวัติศาสตร์ศรีเทพ พร้อมทั้งร่วมกันทำถังขยะรีไซเคิล แบบ DIY เมื่อวันที่ 25 ตุลาคม 2567

ภาพประกอบ







วัดหนองไผ่ ตำบลสระกรวด



วัดวังขาม

17. ชื่อกิจกรรม : สนับสนุนงบประมาณในการก่อสร้างระบบสาธารณูปโภค (แทงค์น้ำประปา) ของโรงเรียนบ้านกระทุ่มทอง

ลักษณะกิจกรรม : บริษัท ไทยรุ่งเรืองอุตสาหกรรม จำกัด และบริษัท ไทยรุ่งเรืองผลิตไฟฟ้า จำกัด สาขา 1 และสาขา 2 มอบเงินสนับสนุนงบประมาณในการก่อสร้างระบบสาธารณูปโภค (แทงค์น้ำประปา) ของโรงเรียนบ้านกระทุ่มทอง เมื่อวันที่ 4 พฤศจิกายน 2567

ภาพประกอบ



20. ชื่อกิจกรรม : ร่วมกิจกรรมหน่วยแพทย์เคลื่อนที่ พอ.ส.ว.ร่วมกับโรงพยาบาลศรีเทพ

ลักษณะกิจกรรม : บริษัท ไทยรุ่งเรืองอุตสาหกรรม จำกัด และบริษัท ไทยรุ่งเรืองผลิตไฟฟ้า จำกัด สาขา 1 และสาขา 2 ได้เข้าร่วมกิจกรรมหน่วยแพทย์เคลื่อนที่ พอ.ส.ว. ร่วมกับโรงพยาบาลศรีเทพ ที่ตำบลประดู่งาม เมื่อวันที่ 22 พฤศจิกายน 2567 โดยการจัดบูทกิจกรรมด้านสุขภาพ

ภาพประกอบ



21. ชื่อกิจกรรม : สนับสนุนงบประมาณในการซ่อมแซมอาคารเรียน โรงเรียนบ้านร่องหอยพัฒนา

ลักษณะกิจกรรม : บริษัท ไทยรุ่งเรืองอุตสาหกรรม จำกัด และบริษัท ไทยรุ่งเรืองผลิตไฟฟ้า จำกัด สาขา 1 และสาขา 2 ได้มอบเงินสนับสนุนงบประมาณในการซ่อมแซมอาคารเรียนของโรงเรียนบ้านร่องหอย เมื่อวันที่ 5 ธันวาคม 2567

ภาพประกอบ





24. ชื่อกิจกรรม : สนับสนุนงบประมาณ ให้กับชมรมอาสาสมัครสาธารณสุขประจำหมู่บ้าน (อสม.) ตำบลศรีเทพ

ลักษณะกิจกรรม : บริษัท ไทยรุ่งเรืองอุตสาหกรรม จำกัด และบริษัท ไทยรุ่งเรืองผลิตไฟฟ้า จำกัด สาขา 1 และสาขา 2 ได้สนับสนุนงบประมาณในการดำเนินกิจกรรมของชมรมอาสาสมัครสาธารณสุขประจำหมู่บ้าน (อสม.) ตำบลศรีเทพ จำนวน 3,000.00 บาท เมื่อวันที่ 17 ธันวาคม 2567

ภาพประกอบ



27. **ชื่อกิจกรรม :** ทัศนศึกษาแบบประมาณในการจัดซื้อหินคลุกมาซ่อมถนนเส้นทางเข้าหมู่บ้านแม่ไม้แควป่าสัก
- ลักษณะกิจกรรม :** บริษัท ไทยรุ่งเรืองอุตสาหกรรม จำกัด และบริษัท ไทยรุ่งเรืองผลิตไฟฟ้า จำกัด สาขา 1 และสาขา 2 ได้มอบเงินสนับสนุนงบประมาณในการจัดซื้อหินคลุกมาซ่อมถนนเส้นทางเข้าหมู่บ้านแม่ไม้แควป่าสัก จำนวน 25,000.00 บาท

ภาพประกอบ

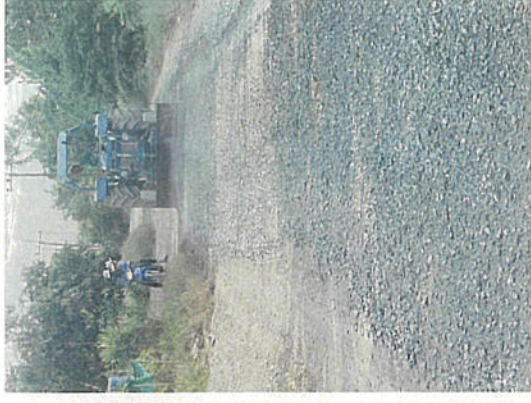

บริษัท ไทยรุ่งเรืองอุตสาหกรรม จำกัด และบริษัท ไทยรุ่งเรืองผลิตภัณฑ์ จำกัด

สรุปรายการการบริจาคและการให้ความช่วยเหลือชุมชนในช่วงเดือนกรกฎาคม - ธันวาคม 2567

ลำดับที่	รายละเอียด	รายการ	จำนวนเงิน (บาท)	หน่วยงานที่ได้รับ	วันที่	หมายเหตุ
ประเภทที่ 1- กิจการ						
1	สนับสนุนค่าเช่าสถานที่เพื่อใช้ในพิธีถวายพระพรศพคุณน้า พลโทสุรสิทธิ์และคุณน้า พลโทสุรสิทธิ์	วัดพระพรหมรัตนาราม	-	วัดพระพรหมรัตนาราม	9 ก.ค. 67	
2	สนับสนุนงบประมาณในการสร้างที่พักสงฆ์	วัดพระพรหมรัตนาราม	10,000.00	วัดพระพรหมรัตนาราม	25 ก.ค. 67	
3	เป็นเจ้าภาพทอดกฐิน ประจำปี 2567	วัดพระพรหมรัตนาราม	100,000.00	วัดพระพรหมรัตนาราม	25 ก.ค. 67	
4	มอบทุนสนับสนุนค่าก่อสร้างโครงการสร้างวัดใหม่	วัดพระพรหมรัตนาราม	-	วัดพระพรหมรัตนาราม	24 ก.ค. 67	
5	ร่วมเป็นเจ้าภาพทอดกฐินสามัคคีสร้างอุโบสถ	วัดพระพรหมรัตนาราม	30,000.00	วัดพระพรหมรัตนาราม	31 ก.ค. 67	
6	บริจาคผ้าไตรจีวรเพื่อถวายพระสงฆ์และภิกษุสามเณร	วัดพระพรหมรัตนาราม	-	วัดพระพรหมรัตนาราม	17 ก.ค. 67	
7	บริจาคผ้าไตรจีวร	วัดพระพรหมรัตนาราม	-	วัดพระพรหมรัตนาราม	26 ก.ค. 67	
8	ร่วมเป็นเจ้าภาพทอดกฐินสามัคคีวัดใหม่	วัดพระพรหมรัตนาราม	50,000.00	วัดพระพรหมรัตนาราม	17 ก.ค. 67	
9	ร่วมเป็นเจ้าภาพทอดกฐิน	วัดพระพรหมรัตนาราม	3,000.00	วัดพระพรหมรัตนาราม	15 พ.ค. 67	
10	ร่วมเป็นเจ้าภาพทอดกฐิน	วัดพระพรหมรัตนาราม	5,000.00	วัดพระพรหมรัตนาราม	6 พ.ค. 67	
ประเภทที่ 2- กิจการ						
11	สนับสนุนงบประมาณในการจัดซื้อวัสดุอุปกรณ์ในการซ่อมแซมอาคารเรียน	โรงเรียนบ้านคลองกระดังง์	99,530.00	โรงเรียนบ้านคลองกระดังง์	16 ก.ค. 67	
12	สนับสนุนค่าเช่าสถานที่เพื่อประกอบอาหารกลางวันเด็กนักเรียน	โรงเรียนบ้านท่าไม้ทอง	-	โรงเรียนบ้านท่าไม้ทอง	14 ก.ค. 67	
13	สนับสนุนงบประมาณในการจัดซื้อเครื่องครัวสำหรับประกอบกลางวันให้เด็กนักเรียน	โรงเรียนบ้านท่าไม้ทอง	15,920.00	โรงเรียนบ้านท่าไม้ทอง	31 พ.ค. 67	
14	สนับสนุนงบประมาณในการสร้างระบบน้ำประปาในโรงเรียน	โรงเรียนบ้านท่าไม้ทอง	20,000.00	โรงเรียนบ้านท่าไม้ทอง	25 ก.ค. 67	
15	สนับสนุนงบประมาณในการซ่อมแซมพื้นไม้ไผ่โรงเรียน	โรงเรียนบ้านท่าไม้ทอง	20,000.00	โรงเรียนบ้านท่าไม้ทอง	23 ก.ค. 67	
16	สนับสนุนงบประมาณปรับปรุงซ่อมแซมอาคารเรียนโรงเรียนบ้านท่าไม้ทอง (ป.๑-๓)	โรงเรียนบ้านท่าไม้ทอง	300,000.00	โรงเรียนบ้านท่าไม้ทอง	9 ก.ค. 67	

บริษัท ไทยรุ่งเรืองอุตสาหกรรม จำกัด และบริษัท ไทยรุ่งเรืองผลิตภัณฑ์ จำกัด

สรุปรายการการบริจาคและการให้ความช่วยเหลือชุมชนในช่วงเดือนกรกฎาคม - ธันวาคม 2567

ลำดับที่	รายละเอียด	รายการ	จำนวนเงิน (บาท)	หน่วยงานที่ได้รับ	วันที่	หมายเหตุ
17	สนับสนุนงบประมาณในการจัดซื้อเครื่องปรับอากาศ	โรงเรียนบ้านท่าไม้ทอง	51,100.00	โรงเรียนบ้านท่าไม้ทอง	9 ก.ค. 67	
18	สนับสนุนงบประมาณในการก่อสร้างหลังคาอาคารเรียน	โรงเรียนบ้านท่าไม้ทอง	100,000.00	โรงเรียนบ้านท่าไม้ทอง	26 พ.ย. 67	
ประเภทที่ 3- กิจการ						
19	ให้ความช่วยเหลือครอบครัวคนป่วยไปช่วยซ่อมบ้าน	โรงเรียนบ้านท่าไม้ทอง	-	โรงเรียนบ้านท่าไม้ทอง	14 ก.ค. 67	
20	สนับสนุนค่าเช่าสถานที่	โรงเรียนบ้านท่าไม้ทอง	-	โรงเรียนบ้านท่าไม้ทอง	24 ก.ค. 67	
21	ให้ความช่วยเหลือครอบครัวคนป่วยไปปรับปรุงห้อง	โรงเรียนบ้านท่าไม้ทอง	-	โรงเรียนบ้านท่าไม้ทอง	6 ก.ค. 67	
22	สนับสนุนงบประมาณในการดำเนินงานโครงการ TO BE NUMBER ONE	โรงเรียนบ้านท่าไม้ทอง	3,000.00	โรงเรียนบ้านท่าไม้ทอง	11 ก.ค. 67	
23	ให้ความช่วยเหลือครอบครัวคนป่วยไปปรับปรุงห้อง	โรงเรียนบ้านท่าไม้ทอง	-	โรงเรียนบ้านท่าไม้ทอง	18 ก.ค. 67	
24	สนับสนุนค่าเช่าสถานที่เพื่อประกอบอาหารกลางวันเด็กนักเรียน	โรงเรียนบ้านท่าไม้ทอง	-	โรงเรียนบ้านท่าไม้ทอง	18 ก.ค. 67	
25	สนับสนุนค่าเช่าสถานที่เพื่อประกอบอาหารกลางวันเด็กนักเรียน	โรงเรียนบ้านท่าไม้ทอง	-	โรงเรียนบ้านท่าไม้ทอง	30 ก.ค. 67	
34	สนับสนุนค่าเช่าสถานที่เพื่อประกอบอาหารกลางวันเด็กนักเรียน	โรงเรียนบ้านท่าไม้ทอง	-	โรงเรียนบ้านท่าไม้ทอง	11 ก.ค. 67	
ประเภทที่ 4- กิจการ						
26	ให้ความช่วยเหลือครอบครัวคนป่วยไปช่วยซ่อมบ้าน	โรงเรียนบ้านท่าไม้ทอง	-	โรงเรียนบ้านท่าไม้ทอง	2 ก.ค. 67	
ประเภทที่ 5- กิจการ						
27	สนับสนุนค่าเช่าสถานที่เพื่อประกอบอาหารกลางวันเด็กนักเรียน	โรงเรียนบ้านท่าไม้ทอง	5,000.00	โรงเรียนบ้านท่าไม้ทอง	25 ก.ค. 67	
28	สนับสนุนค่าเช่าสถานที่เพื่อประกอบอาหารกลางวันเด็กนักเรียน	โรงเรียนบ้านท่าไม้ทอง	-	โรงเรียนบ้านท่าไม้ทอง	25 ก.ค. 67	
29	สนับสนุนค่าเช่าสถานที่เพื่อประกอบอาหารกลางวันเด็กนักเรียน	โรงเรียนบ้านท่าไม้ทอง	7 ชุด	โรงเรียนบ้านท่าไม้ทอง	19 ก.ค. 67	



ที่ทำการผู้ใหญ่บ้านหมู่ที่ ๕
ตำบลศรีเทพ อำเภอศรีเทพ
จังหวัดเพชรบูรณ์ ๖๗๑๗๐

วันที่ ๓๐ เดือน สิงหาคม ๒๕๖๗

เรื่อง ขอความอนุเคราะห์
เรียน ผู้จัดการบริษัท ไทยรุ่งเรืองอุตสาหกรรม จำกัด

เนื่องด้วยหมู่บ้านศรีเทพน้อย หมู่ที่ ๕ ตำบลศรีเทพ เตรียมดำเนินโครงการหมู่บ้านน่าอยู่
ชุมชนน่าเที่ยว เพื่อเป็นการเตรียมพื้นที่สำหรับการเป็นหมู่บ้านท่องเที่ยวโดยชุมชน พร้อมปรับปรุง
ทัศนียภาพในหมู่บ้านให้ดูสะอาด น่าอยู่ น่าดู น่ามอง ทั้งผู้ที่อยู่และผู้มาเยือนจึงจำเป็นต้องทำความ
สะอาดในบริเวณหมู่บ้านให้สะอาด โดยเฉพาะถนนสายหลักและสายรองในหมู่บ้านเพราะมีเศษดิน
ตามไหล่ทางหนาจึงทำให้กวาดไม่สะอาดเท่าที่ควร

ดังนั้นทางหมู่บ้านศรีเทพน้อยจึงใคร่ขอความอนุเคราะห์จากท่านผู้จัดการฯ ขอรถปัด
กวาดถนนมาช่วยทำความสะอาดถนนในบริเวณหมู่บ้านให้กับทางชุมชนของเรา โดยขอให้รถมา
ทำความสะอาดในเช้าวันเสาร์ ที่ ๓๑ สิงหาคม ๒๕๖๗ นี้

จึงเรียนมาเพื่อทราบและขอความอนุเคราะห์

ขอแสดงความนับถือ



(นางสาววรรณ พันธุ์ทอง)

ผู้ใหญ่บ้านศรีเทพน้อย หมู่ที่ ๕ ต.ศรีเทพ

โทร. ๐๘๙๗-๙๔๖๕๙๙๖

ที่ทำการผู้ใหญ่บ้านหมู่ที่ ๗

ตำบลศรีเกาะ อำเภอสหัสขันธ์

จังหวัดกาฬสินธุ์ ๖๕๑๑๖๑

วันที่ ๒ กรกฎาคม ๒๕๖๒

เรื่อง ขอความอนุเคราะห์ให้ส่งมอบที่สภามหาวิทยาลัย

เรียน ผู้จัดการบริษัทไทยรุ่งเรืองอุตสาหกรรม จำกัด

ข้าพเจ้าในฐานะนายก อบจ.กาฬสินธุ์ ขอเรียนขอความอนุเคราะห์ให้ส่งมอบที่ดินที่ ๖-๗ หมู่บ้านศรีเกาะ ตำบลศรีเกาะ อำเภอสหัสขันธ์ จังหวัดกาฬสินธุ์ ที่ ๖-๗ กรมการที่ดิน

ซึ่งที่ดินดังกล่าวเป็นของกรมการที่ดินจังหวัดกาฬสินธุ์ โดยที่สภามหาวิทยาลัยได้ขอใช้ที่ดินดังกล่าวเพื่อใช้ในการเรียนการสอน และเพื่อใช้ในการทำกิจกรรมของนักศึกษา

ขอแสดงความนับถือ

ลงชื่อ

(นางสาวสุวิภา ปิ่นแดง)

ผู้ใหญ่บ้าน ตำบลบ้านศรีเกาะ หมู่ที่ ๗ ตำบลศรีเกาะ

๒๑

๒๑/๗/๖๒

โทร. ๐๔๒๒๔๔๔๔๔๔๔๔

ที่ทำการผู้ใหญ่บ้านหมู่ที่ ๗

ตำบลศรีเกาะ อำเภอสหัสขันธ์

จังหวัดกาฬสินธุ์ ๖๕๑๑๖๑

วันที่ ๒ กรกฎาคม ๒๕๖๒

เรื่อง ขอความอนุเคราะห์ให้ส่งมอบที่สภามหาวิทยาลัย

เรียน ผู้จัดการบริษัทไทยรุ่งเรืองอุตสาหกรรม จำกัด

ข้าพเจ้าในฐานะนายก อบจ.กาฬสินธุ์ ขอเรียนขอความอนุเคราะห์ให้ส่งมอบที่ดินที่ ๖-๗ หมู่บ้านศรีเกาะ ตำบลศรีเกาะ อำเภอสหัสขันธ์ จังหวัดกาฬสินธุ์ ที่ ๖-๗ กรมการที่ดิน

ซึ่งที่ดินดังกล่าวเป็นของกรมการที่ดินจังหวัดกาฬสินธุ์ โดยที่สภามหาวิทยาลัยได้ขอใช้ที่ดินดังกล่าวเพื่อใช้ในการเรียนการสอน และเพื่อใช้ในการทำกิจกรรมของนักศึกษา

ขอแสดงความนับถือ

ลงชื่อ

(นางสาวสุวิภา ปิ่นแดง)

ผู้ใหญ่บ้าน ตำบลบ้านศรีเกาะ หมู่ที่ ๗ ตำบลศรีเกาะ

๒๑

๒๑/๗/๖๒

โทร. ๐๔๒๒๔๔๔๔๔๔๔๔

ที่พิเศษ /๒๕๖๗

ที่ทำการผู้ใหญ่บ้าน หมู่ที่ ๗
ตำบลนาตม อำเภอศรีเทพ
จังหวัดเพชรบูรณ์ ๖๗๑๗๐

๑๑ ธันวาคม ๒๕๖๗

เรื่อง ขอกำหนดเขตแดน

เรียน ผู้จัดการโรงงานน้ำตาลไทยรุ่งเรือง จำกัด

ด้วย ขาอมิได้บ้านนาตมแล้ว หมู่ที่ ๗ ตำบลนาตม อำเภอศรีเทพ จังหวัดเพชรบูรณ์ ได้รับ
ความเดือดร้อนจากผู้และจองบนถนนสายบ้านนาตมแล้ว

ดังนั้น จึงขอความอนุเคราะห์ จากผู้จัดการโรงงานน้ำตาลไทยรุ่งเรือง จำกัด ได้นำเวลา
การนัดหมายงานสายบ้านนาตมแล้ว เพื่อได้ผู้และกิจปัญหาความเดือดร้อนให้กับชาวบ้านนาตมแล้ว
และหวังว่าคงได้รับความอนุเคราะห์ จากท่านเช่นเดิม

จึงเรียนมาเพื่อขอความอนุเคราะห์จากท่าน

ขอแสดงความนับถือ

(นายสมภพ ทองเต็ม)

ผู้ใหญ่บ้าน หมู่ที่ ๗ ตำบลนาตม อำเภอศรีเทพ จังหวัดเพชรบูรณ์

โทร.๐๙๓๐๒๗๗๔๔๔๗

๐๙๓๐๒๗๗๔๔๔๗

ที่ทำการหมู่ที่ ๗ บ้านนาตม
ตำบลโลกสะอาด อำเภอศรีเทพ
จังหวัดเพชรบูรณ์ 67170

วันที่ 14 สิงหาคม พ.ศ. 2567

เรื่อง ขอบความอนุเคราะห์คุ้มครอง

เรียน ผู้จัดการโรงงานน้ำตาลไทยรุ่งเรือง จำกัด

เนื่องด้วยหมู่ที่ ๗ บ้านนาตม ตำบลโลกสะอาด อำเภอศรีเทพ จังหวัดเพชรบูรณ์
เกิดการขรุขระ ทำให้ไม่สามารถใช้รถไปมาได้ เพื่อการซ่อมแซมปรับปรุงให้เสร็จสิ้นความอนุเคราะห์ขอ
ยืมเครื่องจักรจากโรงงานน้ำตาล เพื่อมาช่วยยกส้วมและให้คนขึ้นไปจนถึงประปา จึงจะสามารถซ่อม
ปรังได้

ดังนั้นจึงขอความอนุเคราะห์จากทางโรงงานน้ำตาล เพื่อที่จะขอใช้รถเครนในการซ่อม
ปรังไปในครั้งนี้ด้วย

จึงเรียนมาเพื่อโปรดพิจารณา

ขอแสดงความนับถือ

(นายปรานอม บุญเต็ม)

ผู้ใหญ่บ้าน หมู่ที่ ๗ บ้านนาตม ต.โลกสะอาด

๒๕/๘/๖๗

๒๕/๑๒/๖๗

ผู้ว่าการผู้เสียภาษี

๑๕๑ หมู่ที่ ๙ ต.ศรีโพธิ์

อ.ศรีโพธิ์ อ.เมืองบุรีรัมย์ ๒๓๑๑๐

๕๓ ม.๒๒๓ ๒๕๖๗

เรื่อง ขอความเห็นชอบการขอสินเชื่อ

เรื่อง ผู้ประกอบการรายใหม่ ๕๗๕๕๕๕

ผู้ประกอบการรายใหม่ ๕๗๕๕๕๕

ขอความเห็นชอบการขอสินเชื่อ

ขอความเห็นชอบการขอสินเชื่อ

ขอความเห็นชอบการขอสินเชื่อ

ขอความเห็นชอบการขอสินเชื่อ

ขอความเห็นชอบการขอสินเชื่อ

ขอความเห็นชอบการขอสินเชื่อ

ขอความเห็นชอบการขอสินเชื่อ

ขอความเห็นชอบการขอสินเชื่อ

(นางสาวสุวรรณี บุญธรรม)

ผู้ว่าการผู้เสียภาษี

โทร ๐๙๐ ๙๙๙ ๙๙๙



THAI RUONG RUANG
RUONG GROUP
RUONG GROUP



หนังสือแสดงความยินดี

วันที่ ๑ เดือน ๑ ปี ๒๕๖๗

เรียน ผู้ประกอบการรายใหม่

เรื่อง ขอความเห็นชอบการขอสินเชื่อ

ขอความเห็นชอบการขอสินเชื่อ

ขอความเห็นชอบการขอสินเชื่อ

ขอความเห็นชอบการขอสินเชื่อ

ขอความเห็นชอบการขอสินเชื่อ

ขอความเห็นชอบการขอสินเชื่อ

ขอความเห็นชอบการขอสินเชื่อ

ขอความเห็นชอบการขอสินเชื่อ

ขอความเห็นชอบการขอสินเชื่อ

ขอความเห็นชอบการขอสินเชื่อ

ขอความเห็นชอบการขอสินเชื่อ

ขอความเห็นชอบการขอสินเชื่อ

ขอความเห็นชอบการขอสินเชื่อ

ขอความเห็นชอบการขอสินเชื่อ

ขอความเห็นชอบการขอสินเชื่อ

ขอความเห็นชอบการขอสินเชื่อ

ขอความเห็นชอบการขอสินเชื่อ

ขอความเห็นชอบการขอสินเชื่อ

ขอความเห็นชอบการขอสินเชื่อ

ขอความเห็นชอบการขอสินเชื่อ

คำขอ

๑๑/๑๑/๖๗

THAI RUONG RUANG
RUONG GROUP
RUONG GROUP

THAI RUONG RUANG
RUONG GROUP
RUONG GROUP

THAI RUONG RUANG
RUONG GROUP
RUONG GROUP

THAI RUONG RUANG
RUONG GROUP
RUONG GROUP

THAI RUONG RUANG
RUONG GROUP
RUONG GROUP

เรื่อง...ถนนชำรุดบ้านแม่ฟ้าหลวง ป่าสัก หมู่ ๑
ถนนหลักภายในหมู่บ้าน

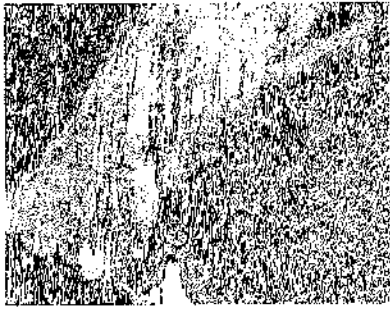

เรื่อง...ถนนชำรุดบ้านแม่ฟ้าหลวง ป่าสัก หมู่ ๑
ถนนหลักภายในหมู่บ้าน

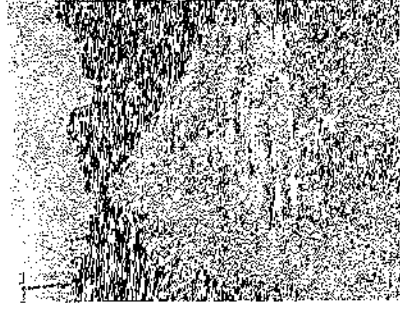
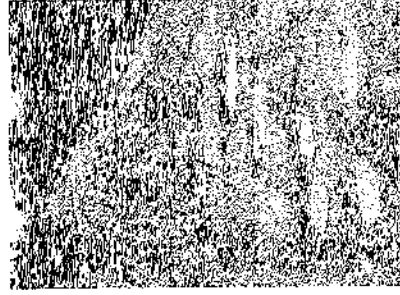
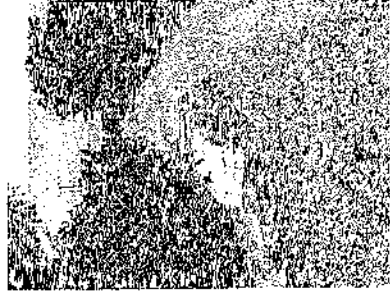

ศส 11/69

08/04/2019

ซึ่งบริษัทฯ ได้แจ้งให้
สม. 14 ต.ค. 2562

08/04/2019

ขออภัยเป็นอย่างสูง

ซึ่งบริษัทฯ มีมติว่าควรดำเนินการต่อไป

โดยบริษัทฯ ได้แจ้งให้สม. 14 ต.ค. 2562
ซึ่งบริษัทฯ ได้แจ้งให้สม. 14 ต.ค. 2562
ซึ่งบริษัทฯ ได้แจ้งให้สม. 14 ต.ค. 2562

ซึ่งบริษัทฯ ได้แจ้งให้สม. 14 ต.ค. 2562

ซึ่งบริษัทฯ ได้แจ้งให้สม. 14 ต.ค. 2562

1. บริษัทฯ ได้แจ้งให้สม. 14 ต.ค. 2562

2. บริษัทฯ ได้แจ้งให้สม. 14 ต.ค. 2562

3. บริษัทฯ ได้แจ้งให้สม. 14 ต.ค. 2562

ซึ่งบริษัทฯ ได้แจ้งให้สม. 14 ต.ค. 2562

ซึ่งบริษัทฯ ได้แจ้งให้สม. 14 ต.ค. 2562

ซึ่งบริษัทฯ ได้แจ้งให้สม. 14 ต.ค. 2562

ซึ่งบริษัทฯ ได้แจ้งให้สม. 14 ต.ค. 2562

08/04/2019



THAI RUONG SUGAR GROUP
THAI RUONG SUGAR GROUP



หนังสือแจ้งความอยู่ตามระเบียบของกรมส่งเสริมการค้าระหว่างประเทศ

วันที่ 11 เดือน สิงหาคม พ.ศ. 2562

ถึง: ผู้ประกอบการผู้ผลิต ☐ ผู้ประกอบการผู้ส่งออก

เรื่อง: TO BE NUMBER ONE ของกลุ่มผู้ผลิตน้ำตาล 10 อันดับแรกของประเทศไทย

กำหนดหน่วยงานที่รับผิดชอบด้านเทคนิค ☐ รับผิดชอบ ☐ รับผิดชอบ

รับผิดชอบ ☐ รับผิดชอบ ☐ รับผิดชอบ

ให้ผลการดำเนินงานเป็นเลิศ

☐ ขอรับการสนับสนุนสิ่งของ

☐ ขอรับการสนับสนุนน้ำดื่ม

☒ ขอรับการสนับสนุนสิ่งของ

กลุ่มผู้ผลิตน้ำตาล 10 อันดับแรกของประเทศไทย

☐ ไม่ขอรับการสนับสนุนสิ่งของ

โปรดทราบ - ข้อมูลการให้รางวัลพิเศษจะส่งมอบให้แก่ผู้ชนะการแข่งขันของบริษัทฯ ที่กำหนดไว้ในเอกสารแนบที่ส่งมาด้วย เพื่อใช้ประกอบการพิจารณา

การพิจารณาอนุมัติไม่อนุมัติ

☒ อนุมัติ Approve

อนุมัติโดย ☐ อนุมัติ

อนุมัติโดย ☐ อนุมัติ

อนุมัติโดย ☐ อนุมัติ

☐ ไม่อนุมัติ Not approved

ลงนามโดย ☐

ลงนามโดย ☐

ผู้ประกอบการผู้ผลิต

บริษัท ไทยรุ่งเรือง จำกัด
99 หมู่ 9 ต.บ้านใหม่ อ.บ้านนา
จ.นครราชสีมา 31170

Thai Ruong Industry Co., Ltd.
99 Moo 9, Si Thap Sub-District, Si Thap District,
Phraechaburi Province 31170

TEL: +66(0) 58 768 005-9
FAX: +66(0) 58 768 017
www.trgroup.com



วันที่ 13 กันยายน 2567

เรื่อง ขอดำเนินการสนับสนุน

เรียน ผู้จัดการ บริษัท ไทยรุ่งเรืองอุตสาหกรรม จำกัด

เนื่องด้วย หน่วยงานผู้เกี่ยวข้องได้ 16 ศรีเทพ กำลังรวบรวมข้อมูลเกี่ยวกับโลกวิไล เพื่อไปช่วยผู้ประสบภัยน้ำท่วมที่จังหวัดเชียงราย โดยขอความช่วยเหลือจากชาวบ้านในเรื่องขอรับบริจาค ซึ่งขณะนี้สิ่งของที่ได้รับการบริจาคมีจำนวนมาก หน่วยงานผู้เกี่ยวข้องได้ 16 ศรีเทพ จึงใคร่ขอความอนุเคราะห์ให้องค์กรนี้เปิดขนาด 1000 กก. จำนวน 10 ใบ จากทางโรงงานเพื่อให้สามารถจัดส่ง ข้าวสาร อาหารแห้งและเวชภัณฑ์ เพื่อส่งถึงพื้นที่ประสบภัย ที่สกลนครได้ 416 ศรีเทพ

ขอแสดงความนับถือ

นายอาทิตย์ เรืองนคร
ผู้เกี่ยวข้องได้ 16 ศรีเทพ



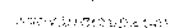
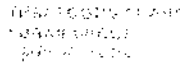

1. The first step in the process is to identify the problem or issue that needs to be addressed. This involves gathering information and understanding the context of the problem.

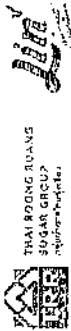

หนังสือเสนอความคืบหน้าการรับสมัครสิ่งของภายในรัฐ

วันที่ ๒๒ เดือน ๑๑ พ.ศ. ๒๕๖๓

เรียน ผู้ประกอบการผู้ผลิต ผู้จัดจำหน่าย

เรื่อง การจัดหาสินค้าเพื่อใช้ในราชการ

ด้วยข้าพเจ้าได้มีความจำเป็นต้องจัดหาสินค้าเพื่อใช้ในราชการ

ซึ่งมีรายละเอียดดังนี้

ข้อมูลเบื้องต้น

1. รายการสินค้าที่ต้องการ

2. รายละเอียดของสินค้า

3. วิธีการจัดส่ง

4. วิธีการชำระเงิน

5. วิธีการคัดเลือกผู้ผลิต

6. วิธีการจัดส่งสินค้า

7. วิธีการชำระเงิน

ในโอกาสที่ข้าพเจ้าได้มีความจำเป็นต้องจัดหาสินค้าเพื่อใช้ในราชการ

จึงขอเชิญผู้ประกอบการผู้ผลิต

มาแสดงความคิดเห็น

ในโอกาสที่ข้าพเจ้าได้มีความจำเป็นต้องจัดหาสินค้าเพื่อใช้ในราชการ

จึงขอเชิญผู้ประกอบการผู้ผลิต

มาแสดงความคิดเห็น

ในโอกาสที่ข้าพเจ้าได้มีความจำเป็นต้องจัดหาสินค้าเพื่อใช้ในราชการ

จึงขอเชิญผู้ประกอบการผู้ผลิต

มาแสดงความคิดเห็น

ในโอกาสที่ข้าพเจ้าได้มีความจำเป็นต้องจัดหาสินค้าเพื่อใช้ในราชการ

จึงขอเชิญผู้ประกอบการผู้ผลิต

มาแสดงความคิดเห็น

ในโอกาสที่ข้าพเจ้าได้มีความจำเป็นต้องจัดหาสินค้าเพื่อใช้ในราชการ

จึงขอเชิญผู้ประกอบการผู้ผลิต

มาแสดงความคิดเห็น

ภาพอาคาร สปช. 105/29 สร้างเมื่อปี พ.ศ. 2533 ที่จะทำให้การปรับปรุงซ่อมแซม

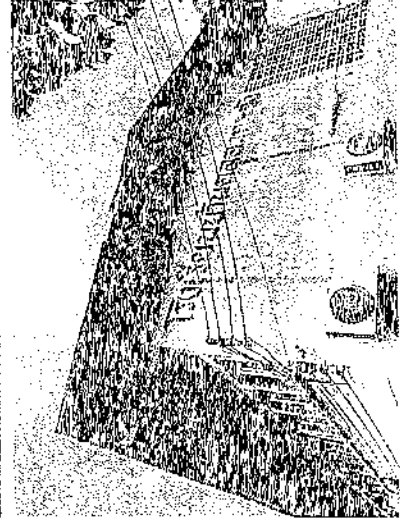
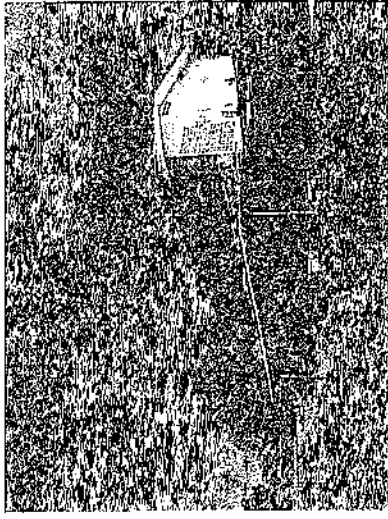

- แผ่นยิปซัม 9 มม. จำนวน 108 แผ่น แต่ละแผ่น 135 บาท รวมเป็นเงิน 19,980 บาท
 - เหล็กกล่อง 2x1 หมา 1.6 จำนวน 250 เส้น เส้นละ 250 บาท รวมเป็นเงิน 62,500 บาท
- 8.3 อุปกรณ์ในการจัดตั้ง
- อุปกรณ์ในการติดตั้งสิ่งอำนวยความสะดวก อาทิเช่น รถเข็น ใบพัด น็อต สกรู ไม้ ฯลฯ
- จำนวน 4,500 บาท
- รวมเป็นเงินทั้งสิ้น 99,530 บาท

9. การติดตามประเมินผล

9.1 แบบสอบถามความพึงพอใจ

10. ผลที่คาดว่าจะได้รับ

10.1 โรงเรียนมีความรู้ความเข้าใจที่เพียงพอ และสามารถนำเอาไปใช้ในการเรียนการสอน

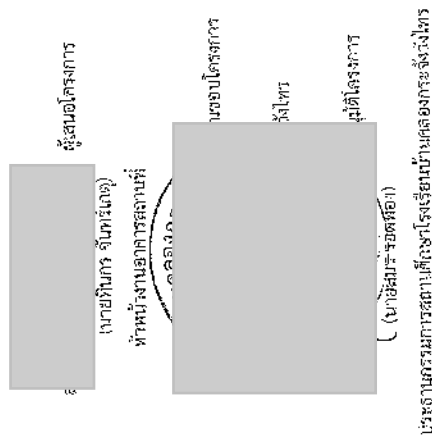



ที่ ศธ ๐๕๑๐๘.๐๗๒/๑๐๐

โรงเรียนบ้านคลองกระดังง์ไทร
ตำบลคลองกระดังง์ อำเภอศรีเทพ
จังหวัดเพชรบูรณ์ ๖๗๑๓๐

๑๙ กรกฎาคม ๒๕๖๗

เรื่อง ขออนุมัติความอนุเคราะห์งบประมาณในการซ่อมแซมอาคารเรียน ส.ศ.๑๐๕/๒๔ สัณเฑียร
พ.ศ. ๒๕๓๓

เรียน ประธานบริษัท ไทยรุ่งเรืองอุตสาหกรรม จำกัด ศรีเทพ

เนื่องด้วยโรงเรียนบ้านคลองกระดังง์ไทร อำเภอศรีเทพ จังหวัดเพชรบูรณ์ สำนักงานเขตพื้นที่การศึกษา
ประถมศึกษาศรีเทพเขต ๓ ได้รับความอนุเคราะห์สนับสนุนงบประมาณในการซ่อมแซมอาคารเรียนส.ศ.
๑๐๕/๒๔ สัณเฑียร พ.ศ. ๒๕๓๓ จากบริษัท ไทยรุ่งเรืองอุตสาหกรรม จำกัด ศรีเทพ โดยมีวัตถุประสงค์ให้
ซ่อมแซมหลังคา และฝ้าเพดาน อาคารเรียน เพื่อซ่อมแซมอาคารเรียน อาคารประกอบให้อยู่ในสภาพที่ใช้งานได้
และมีความปลอดภัยแก่นักเรียน

ทั้งนี้โรงเรียนบ้านคลองกระดังง์ไทร จะนำงบประมาณที่ได้รับไปปรับปรุงซ่อมแซมหลังคาและฝ้า
เพดานอาคารเรียนให้เกิดประโยชน์สูงสุด โดยได้รับงบประมาณทั้งสิ้น ๔๔,๕๓๐ บาท
จึงเรียนมาเพื่อโปรดทราบ และขอขอบคุณในความอนุเคราะห์เป็นอย่างสูง

ขอแสดงความนับถือ

ผู้อำนวยการโรงเรียนบ้านคลองกระดังง์ไทร

โรงเรียนบ้านคลองกระดังง์ไทร
ผู้อำนวยการ โทร ๐๖๕ - ๓๓๒๓๗๕๐

บัญชี

ข้อมูลต้นและเงิน

1. บัญชีเงินฝากออมทรัพย์ (เงินฝากออมทรัพย์) ที่ตั้งอยู่ในบัญชีเงินฝากออมทรัพย์
2. บัญชีเงินฝากออมทรัพย์ (เงินฝากออมทรัพย์) ที่ตั้งอยู่ในบัญชีเงินฝากออมทรัพย์
3. บัญชีเงินฝากออมทรัพย์ (เงินฝากออมทรัพย์) ที่ตั้งอยู่ในบัญชีเงินฝากออมทรัพย์
4. บัญชีเงินฝากออมทรัพย์ (เงินฝากออมทรัพย์) ที่ตั้งอยู่ในบัญชีเงินฝากออมทรัพย์
5. บัญชีเงินฝากออมทรัพย์ (เงินฝากออมทรัพย์) ที่ตั้งอยู่ในบัญชีเงินฝากออมทรัพย์
6. บัญชีเงินฝากออมทรัพย์ (เงินฝากออมทรัพย์) ที่ตั้งอยู่ในบัญชีเงินฝากออมทรัพย์
7. บัญชีเงินฝากออมทรัพย์ (เงินฝากออมทรัพย์) ที่ตั้งอยู่ในบัญชีเงินฝากออมทรัพย์

สาขา: [REDACTED]
บัญชี: [REDACTED]
Account No. [REDACTED]

สาขา: [REDACTED]

ชื่อ: [REDACTED]
Account Name: [REDACTED]

เงินฝากออมทรัพย์ (เงินฝากออมทรัพย์) ที่ตั้งอยู่ในบัญชีเงินฝากออมทรัพย์

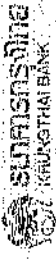

สาขา: [REDACTED]
Authorized Signature: [REDACTED]

SA / 9658173

สาขา: [REDACTED]

(นางสาว [REDACTED])
ผู้อำนวยการโรงเรียนบ้านคลองกระดังง์ไทร

โครงการ ก่อสร้างระบบประปา
แผนงาน วิชาการ
หน่วยงานที่รับผิดชอบ โรงเรียนบ้านกรุ่มของประชาสรรค์
หัวหน้าโครงการ นายสิทธิชัย สุริยะบุตร
ผู้รับผิดชอบโครงการ นายสิทธิชัย สุริยะบุตร
ระยะเวลาดำเนินโครงการ 16 พฤษภาคม 2567 – 31 มีนาคม 2568

5. ระยะเวลาดำเนินการ 16 พฤษภาคม 2567 – 31 มีนาคม 2568
6. งบประมาณที่ใช้ เป็นเงินจำนวน 26,000 บาท
7. หน่วยงาน / ผู้ที่เกี่ยวข้อง
7.1 ฝ่ายอาคารสถานที่
8. ผลที่คาดว่าจะได้รับ
9.1 นักเรียนมีความสุขในการเรียน
9.2 นักเรียนมีระบบประปาที่สะอาดปลอดภัยอย่างเพียงพอ

1. หลักการและเหตุผล

ระบบประปา มีความจำเป็นอย่างยิ่งต่อผู้เรียนและผู้ใช้บริการของโรงเรียน ซึ่งนอกจากจะเป็นการอำนวยความสะดวกในการอุปโภค บริโภคแก่ผู้เรียนและบุคลากรในโรงเรียนแล้ว ยังกระทบต่อการจัดการเรียนการสอนอีกด้วย ปัจจุบันระบบประปาในโรงเรียน มีปริมาณไม่เพียงพอและบริเวณเก็บถังกักน้ำรั่วซึมยังไม่มีความปลอดภัยเป็นอันตรายต่อผู้เรียน จึงจัดทำโครงการก่อสร้างระบบประปาให้ได้มาตรฐาน เพื่ออำนวยความสะดวกแก่ผู้เรียน ครู และผู้มาใช้บริการโรงเรียน

2. วัตถุประสงค์

1. เพื่อพัฒนาระบบประปาให้เพียงพอและได้มาตรฐาน
2. เพื่อแก้ไขปัญหามลภาวะจากหลุมน้ำ ให้ผู้เรียนได้มีน้ำใช้อย่างเพียงพอ

3. เป้าหมาย

- 3.1 นำน้ำใช้เพียงพอสำหรับนักเรียน 68 คน ครูและบุคลากรจำนวน 10 คน
3.2 มีระบบประปาที่ได้มาตรฐาน มีความสะอาดปลอดภัย

4. วิธีดำเนินการ

ที่	กิจกรรม	ระยะเวลา	งบประมาณ	ผู้รับผิดชอบ
1	ประชุมวางแผนเพื่อดำเนินการ	15 พ.ค.61	-	
2	แต่งตั้งคณะกรรมการดำเนินงาน	15 พ.ค.61	-	
3	กิจกรรมที่ดำเนินการ มีดังนี้ 3.1 จัดทำวัสดุ อุปกรณ์ 3.2 ดำเนินการก่อสร้าง	16 พ.ค.67- ก.ย. 67 1 ก.ย. 67 - ต.ค. 67	26,000 บาท	
4	ประเมินโครงการ	พ.ย. 67- มี.ค. 68	-	
5	สรุปผลการดำเนินโครงการ	10-31 มี.ค. 68	-	
6	รายงานผลการดำเนินงานโครงการ	18-31 มี.ค. 68	-	
รวมงบประมาณเป็นเงิน			26,000 บาท	

ลง () ผู้เสนอโครงการ
 () ผู้รับผิดชอบโครงการ
ผู้อำนวยการโรงเรียนบ้านกรุ่มของประชาสรรค์

รูปภาพแห่งถิ่นป่าประสาท
โรงเรียนบ้านกระทุ่มทองประชาสรรค์

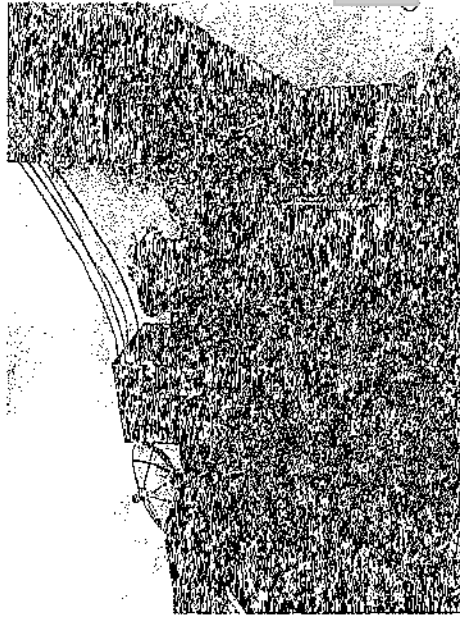
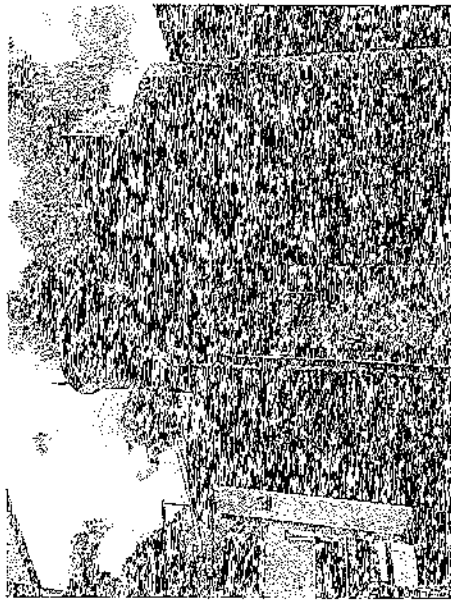

รูปอาคารสำนักงานเทศบาล



รูปอาคารโรงเรียนบ้านกระทุ่มทอง

หมายเหตุ : แห่งถิ่นป่าประสาทตั้งอยู่ริมถนนสาย ๒๕๕๐ และเมื่อปี พ.ศ. ๒๕๕๐ แห่งถิ่นป่าประสาทแห่งนี้ได้
ทางโรงเรียนบ้านกระทุ่มทอง (ตั้งภาพ) และเมื่อปี พ.ศ. ๒๕๕๓ ทางโรงเรียนบ้านกระทุ่มทองได้
เพื่อขอต่อจำนวนนักเรียนที่มีเพิ่มขึ้น และเพื่อลดต้นทุนในการสร้างห้องเรียนใหม่ จึงได้นำเงินที่นำมา
แบ่งเป็นห้องเรียน ซึ่งทำให้เป็นอันตรายต่อนักเรียน ที่แห่งถิ่นป่าประสาทแห่งนี้

รูปภาพแห่งถิ่นป่าประสาท

รูปภาพแห่งถิ่นป่าประสาท

1. รูปภาพแห่งถิ่นป่าประสาทตั้งอยู่ริมถนนสาย ๒๕๕๐ และเมื่อปี พ.ศ. ๒๕๕๐ แห่งถิ่นป่าประสาทแห่งนี้ได้
2. รูปภาพแห่งถิ่นป่าประสาทตั้งอยู่ริมถนนสาย ๒๕๕๐ และเมื่อปี พ.ศ. ๒๕๕๐ แห่งถิ่นป่าประสาทแห่งนี้ได้
3. รูปภาพแห่งถิ่นป่าประสาทตั้งอยู่ริมถนนสาย ๒๕๕๐ และเมื่อปี พ.ศ. ๒๕๕๐ แห่งถิ่นป่าประสาทแห่งนี้ได้
4. รูปภาพแห่งถิ่นป่าประสาทตั้งอยู่ริมถนนสาย ๒๕๕๐ และเมื่อปี พ.ศ. ๒๕๕๐ แห่งถิ่นป่าประสาทแห่งนี้ได้
5. รูปภาพแห่งถิ่นป่าประสาทตั้งอยู่ริมถนนสาย ๒๕๕๐ และเมื่อปี พ.ศ. ๒๕๕๐ แห่งถิ่นป่าประสาทแห่งนี้ได้

รูปภาพแห่งถิ่นป่าประสาท

รหัสสาขา 0762 บัญชีเลขที่ 020121503941
สาขา สาขาแผนกวิชาเรียน Account No.
ชื่อสาขา สาขาแผนกวิชาเรียน Project Code
Branch Name

ชื่อบัญชี Account Name
เงินกองทุนเพื่อการศึกษา สาขาวิชาเรียน บ้านกระทุ่มทอง ประสาทสรรค์

2001 - บัญชีเงินฝากออมทรัพย์ (บัญชีเงินฝาก)

185867107
สาขาแผนกวิชาเรียนและแผนกวิชาเรียน
รหัสสาขา 0762 บัญชีเลขที่ 020121503941
สาขา สาขาแผนกวิชาเรียน Account No.
ชื่อสาขา สาขาแผนกวิชาเรียน Project Code
Branch Name

รูปภาพแห่งถิ่นป่าประสาท

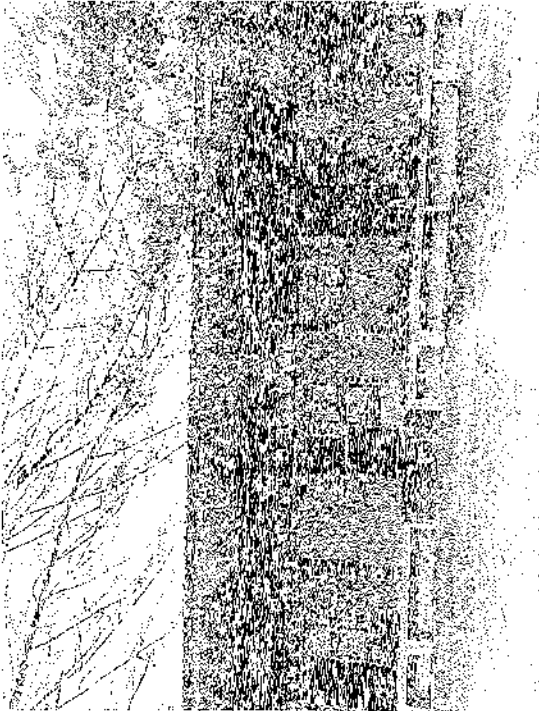
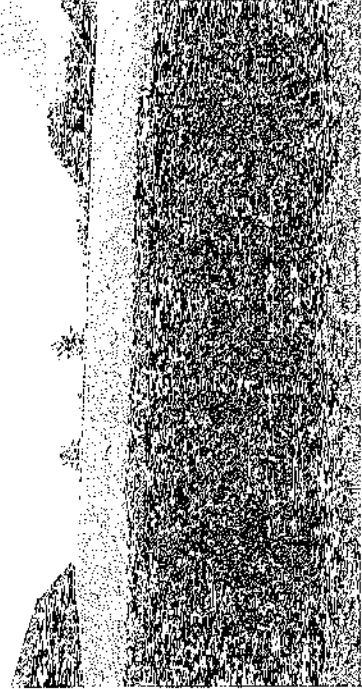
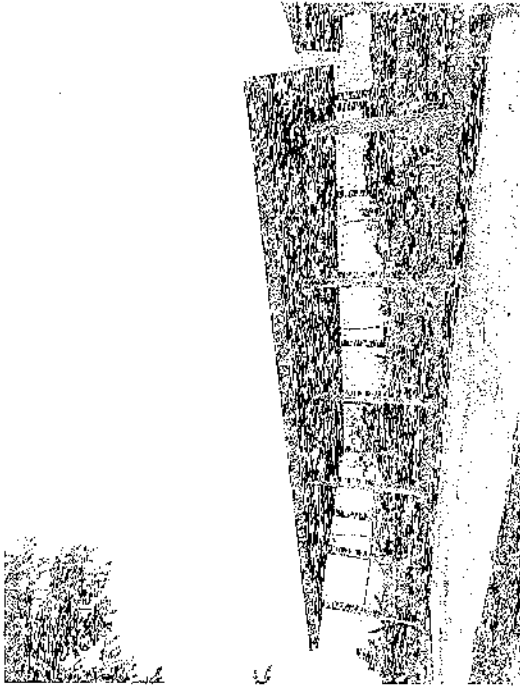

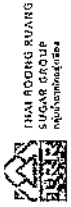

หนังสือตามขอความอนุเคราะห์ที่มีบันทึกเลขของเงินบริจาค

วันที่ 14 เดือน 10 พ.ศ. 67

เรียน ☒ ผู้ช่วยกรรมการผู้จัดการ ☐ ผู้จัดการโรงงาน

เรื่องด้วย ใบเสร็จรับเงินมูลค่า 16,000

กับหน่วยงานที่ตั้งหน่วยงานข้างนอกโรงงาน ☐ รหัส 1-3 ก.ม. ☒ รหัส 1-3 ก.ม. ☐ รหัส 3-6 ก.ม. ☐ รหัส 6-10 ก.ม.

ให้ขอความอนุเคราะห์ในเรื่อง

☐ ขอรับการสนับสนุนเงินของ

☐ ขอรับการสนับสนุนค่าจ้าง.....จำนวน.....กิโลกรัม

☒ ขอรับการสนับสนุนเงิน จำนวน 16,000 บาท ขอแจ้งให้บริษัทฯ ทราบ

บริษัท บริษัท ไร่สุพรรณิภา

☐ ไม่ได้รับการสนับสนุนอื่นๆ

โปรดทราบ - ข้อมูลการให้ขออนุมัติสนับสนุนเงินของ (เจ้า) ของบริษัทฯ ที่กรมศุลกากรยื่นแจ้งถึงฯ ตามเอกสารแนบที่ส่งมาด้วย เพื่อให้ประมวล เพื่อใช้ประกอบการพิจารณา

จึงเรียนขอโปรดพิจารณา

ขอแสดงความนับถือ

(ลงนาม/พิมพ์) สุภาภรณ์

ตำแหน่ง CSR

ผู้รับทราบ/พิจารณา

บริษัท ไทยรุ่งเรืองอุตสาหกรรมน้ำตาล จำกัด
88 หมู่ 9 ต.บึงบัว อ.เมือง จ.สุพรรณบุรี
0-7755-0001-7

Thai Roong Ruang Industry Co., Ltd.
99 Moo 9, Si Trep Sub-District, Si Trep District,
Phetchaburi Province, 87120
TEL: +66(0) 35 798 008-9
FAX: +66(0) 35 798 017
www.trrgroup.com



ที่ ศร ๐๔๑๐๘.๐๙๒/๔๐

โรงเรียนบ้านท่าไม้ทอง
๓๑๖ หมู่ ๙ ตำบลศรีเทพ
อำเภอศรีเทพ จังหวัดเพชรบูรณ์
๖๗๑๒๐

๓๑ พฤษภาคม ๒๕๖๗

เรื่อง ขอความอนุเคราะห์เครื่องครัวสำหรับประกอบอาหารกลางวันนักเรียนโรงเรียนบ้านท่าไม้ทอง
เรียน ผู้จัดการโรงงาน บริษัทไทยรุ่งเรืองอุตสาหกรรม จำกัด

ด้วย โรงเรียนบ้านท่าไม้ทอง เป็นโรงเรียนขนาดเล็ก ตั้งอยู่หมู่ที่ ๙ บ้านท่าไม้ทอง ตำบลศรีเทพ อำเภอศรีเทพ จังหวัดเพชรบูรณ์ มีนักเรียนตั้งแต่ชั้นอนุบาลปีที่ ๒ ถึงชั้นประถมศึกษาปีที่ ๖ จำนวนทั้งสิ้น ๔๕ คน มีข้าราชการจำนวน ๗ คน บุคลากรอื่นๆ ๓ คน ซึ่งในปัจจุบันทางโรงเรียนของเราได้ทำการประกอบอาหารอย่างเหมาะสมตามแผนทางการดำเนินงานโครงการอาหารกลางวันแล้ว แต่ยังขาดแคลนเครื่องครัวที่จำเป็นสำหรับการประกอบอาหารกลางวันเป็นอย่างมาก

ในการนี้ จากปัญหาดังกล่าว ทางโรงเรียนบ้านท่าไม้ทอง จึงเรียนมาเพื่อขอคุณุเคราะห์เครื่องครัวสำหรับประกอบอาหารกลางวันแก่โรงเรียนโรงเรียนบ้านท่าไม้ทอง เพื่อความสะดวก ปอดจยในการประกอบอาหาร โดยหวังเป็นอย่างยิ่งว่าจะได้รับความอนุเคราะห์ สนับสนุนจากท่านตามสมควร และขอขอบพระคุณมา ณ โอกาสนี้

จึงเรียนมาเพื่อโปรดพิจารณาและขอความอนุเคราะห์

ขอแสดงความนับถือ

(.....)
ผู้อำนวยการโรงเรียนบ้านท่าไม้ทอง

โรงเรียนบ้านท่าไม้ทอง
โทร ๐๘๐-๕๐๗๖๕๓๓

"เรียนดี มีความสุข"

ที่ ศธ.๐๔๑๐๘.๐๙๒/๑๒๗



โรงเรียนบ้านท่าไม้ทอง
ตำบลศรีเทพ อำเภอศรีเทพ
จังหวัดเพชรบูรณ์ ๖๗๑๓๐

๑๓ สิงหาคม ๒๕๖๗

เรื่อง ขอขอบพระคุณ

เรียน ผู้จัดการ บริษัทใหญ่รุ่งเรืองอุตสาหกรรม จำกัด (ศรีเทพ)

จากหนังสือโรงเรียนบ้านท่าไม้ทองเลขที่ ศธ.๐๔๑๐๘.๐๙๒/๔๐ ได้ขออนุเคราะห์เครื่องครัวสำหรับประกอบอาหารกลางวันนักเรียนโรงเรียนบ้านท่าไม้ทอง เพื่อความสะดวกปลอดภัยในการประกอบอาหาร นั้น

ในการนี้ โรงเรียนบ้านท่าไม้ทอง ได้รับแจ้งเรื่องสนับสนุนเป็นงบประมาณ จำนวน ๑๕,๙๒๐ บาท (หนึ่งหมื่นห้าพันเก้าร้อยยี่สิบบาท) เรียบร้อยแล้ว จึงขอขอบพระคุณในความอนุเคราะห์ของท่านเป็นอย่างยิ่ง และหวังว่าจะได้รับความอนุเคราะห์จากท่านอีกในโอกาสต่อไป

จึงเรียนมาเพื่อโปรดทราบ

ขอแสดงความนับถือ

(นายชาญชัย อองอาจ)

ผู้อำนวยการโรงเรียนบ้านท่าไม้ทอง

โรงเรียนบ้านท่าไม้ทอง
โทร ๐๘๐-๕๐๗๖๕๗๑

“เรียนดี มีความสุข”

ที่ ศธ. ๐๔๑๐๘.๐๙๒/๑๐๓



โรงเรียนบ้านท่าไม้ทอง
๓๑๖ หมู่ ๗ ตำบลศรีเทพ
อำเภอศรีเทพ จังหวัดเพชรบูรณ์
๖๗๑๓๐

๒๓ กรกฎาคม ๒๕๖๗

เรื่อง ขอความอนุเคราะห์ที่มีค่าส

เรียน ผู้จัดการ บริษัทใหญ่รุ่งเรืองอุตสาหกรรม จำกัด (ศรีเทพ)

ด้วย โรงเรียนบ้านท่าไม้ทอง เป็นโรงเรียนขนาดเล็ก ตั้งอยู่หมู่ที่ ๗ บ้านท่าไม้ทอง ตำบลศรีเทพ อำเภอศรีเทพ จังหวัดเพชรบูรณ์ มีนักเรียนตั้งแต่ชั้นอนุบาลปีที่ ๒ ถึงชั้นประถมศึกษาปีที่ ๖ จำนวนทั้งสิ้น ๕๓ คน มีข้าราชการจำนวน ๗ คน บุคลากรอื่นๆ ๓ คน ซึ่งในปัจจุบันทางโรงเรียนของเราได้ทำการประกอบอาหารอย่างเหมาะสมตามแนวทางการดำเนินงานโครงการอาหารกลางวันแล้ว แต่ยังขาดแคลนวัตถุดิบ และเครื่องปรุงที่จำเป็นสำหรับการประกอบอาหารกลางวันเป็นอย่างมาก

ในการนี้ จากปัญหาดังกล่าว ทางโรงเรียนบ้านท่าไม้ทอง จึงเรียนมาเพื่อขออนุเคราะห์มีค่าสสำหรับประกอบอาหารกลางวันนักเรียนบ้านท่าไม้ทอง เพื่อความสะดวกปลอดภัยในการประกอบอาหาร โดยหวังเป็นอย่างยิ่งว่าจะได้รับความอนุเคราะห์ สนับสนุนจากท่านตามสมควร และขอขอบพระคุณมา ณ โอกาสนี้

จึงเรียนมาเพื่อโปรดพิจารณาและขอความอนุเคราะห์

ขอแสดงความนับถือ

(นายชาญชัย อองอาจ)

ผู้อำนวยการโรงเรียนบ้านท่าไม้ทอง

๐๘๐๗๑๖

โรงเรียนบ้านท่าไม้ทอง
โทร ๐๘๐-๕๐๗๖๕๗๑

“เรียนดี มีความสุข”

๒๓/๗/๖๗

ที่ ศธ ๐๔๓๐๘.๑๕๐/๖๘



โรงเรียนบ้านร่องหอพัฒนา
๑๓๘ หมู่ที่ ๑๑ ตำบลสระแก้ว
อำเภอศรีเทพ จังหวัดเพชรบูรณ์
๖๗๓๓๐

๓๐ กรกฎาคม ๒๕๖๗

เรื่อง ขอดำเนินการขอเช่าหอประชุมกับไม้อาคารเรียน
เรียน ผู้จัดการบริษัท ไทยรุ่งเรืองอุตสาหกรรม จำกัด สาขาศรีเทพ
ซึ่งที่ส่งมาด้วย เอกสารและภาพการข่าจรุดพื้นที่ไม้อาคารเรียน

จำนวน ๑ ฉบับ

ด้วยโรงเรียนบ้านร่องหอพัฒนา เปิดทำการเรียนการสอนตั้งแต่ระดับชั้นอนุบาล ๑ ถึง ชั้นประถมศึกษาปีที่ ๖ ปัจจุบันมีจำนวนนักเรียนทั้งสิ้น ๔๔ คน มีความประสงค์ขอรับการสนับสนุนหอประชุมและสนามเด็กเล่น
อาคารเรียน เนื่องจากมีอายุการใช้งานมากกว่า ๕๐ ปี ปัจจุบันประสบปัญหาปลวกกัดกินจนพื้นและผนังอาคารพังพังบางส่วน
วันหลังจะมีพื้นที่ หากโรงเรียนจึงเห็นถึงความเดือดร้อนของนักเรียน โรงเรียนได้ขอความอนุเคราะห์จากท่าน
เพื่อปรับปรุงซ่อมแซมอาคารเรียนให้ใช้สอยได้สะดวกปลอดภัยของนักเรียน

ในการนี้โรงเรียนบ้านร่องหอพัฒนา ได้ขอรับการสนับสนุนงบประมาณจากสำนักงานศึกษาธิการ
จากบริษัทบริษัท ไทยรุ่งเรืองอุตสาหกรรม จำกัด สาขาศรีเทพ เพื่อความปลอดภัยของนักเรียนในโรงเรียนให้เป็น
สถานศึกษาปลอดภัยต่อไป

จึงเรียนมาเพื่อโปรดพิจารณาให้ความอนุเคราะห์ และขอขอบพระคุณเป็นอย่างสูงมา ณ โอกาสนี้

ขอแสดงความนับถือ

(นายสมชาย หอมทิพย์)
ผู้อำนวยการโรงเรียนบ้านร่องหอพัฒนา

โรงเรียนบ้านร่องหอพัฒนา
โทร. ๐๙๓๓-๕๐๙๙๔๔๔

"เรียนดี มีความสุข"

รูปอาคารสถานที่โรงเรียน

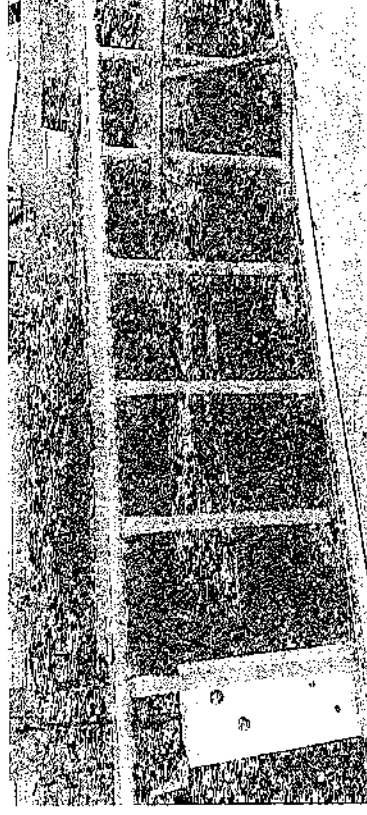
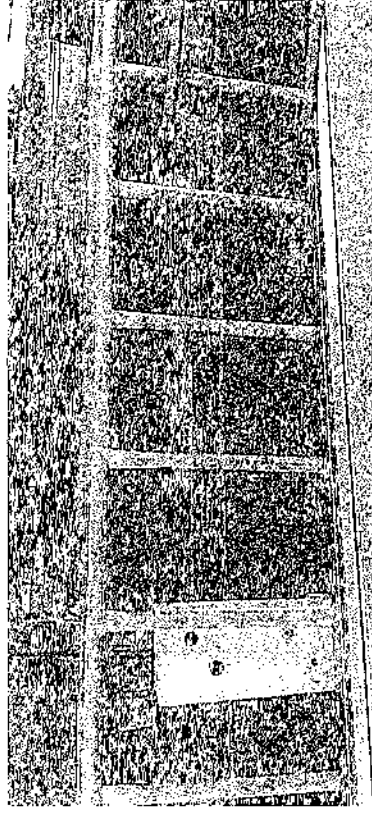

โครงการ
ผู้รับผิดชอบโครงการ
ลักษณะโครงการ
งบประมาณ
สนับสนุนงบประมาณ
ระยะเวลาดำเนินงาน

โครงการปรับปรุง ซ่อมแซมอาคารเรียนโรงเรียนบ้านศรีเทพน้อย (ป.1๑)
นายวีรพล ศิลปเจริญวงศ์
งานปรับปรุงซ่อมแซมอาคารเรียน อาคารประกอบอาคารเรียน
300,000 บาท
บริษัท ไทยรุ่งเรืองโยธาการกรรรม จำกัด
กันยายน 2567 - มีนาคม 2568

1. หลักการและเหตุผล

โรงเรียนบ้านศรีเทพน้อย เป็นโรงเรียนขนาดเล็กมีขีดจำกัดในเรื่องงบประมาณในการปรับปรุง
พัฒนาอาคารสถานที่ ซึ่งโรงเรียนได้ดำเนินการจัดการเรียนการสอน ในระดับชั้น อนุบาล 1 – ประถมศึกษาปีที่ 6 ซึ่งสภาพแวดล้อมและอาคารสถานที่เป็นสิ่งสำคัญ และช่วยส่งเสริมในการเรียนรู้ให้ผู้เรียนได้ใช้งานอย่างมี
ประสิทธิภาพ การจัดการสภาพแวดล้อม การซ่อมแซมอาคารสถานที่ต่างๆ การปฏิบัติหน้าที่ทันและเหละเรียนผู้
โรงเรียนได้ตระหนักถึงความปลอดภัยของ นักเรียน คณะครู ผู้ปกครอง และผู้ให้บริการในการจัดการกิจกรรมการ
เรียนการสอน หรือใช้อาคารสถานที่ต่างๆ ในการจัดกิจกรรมให้บริการแก่ชุมชน สมาชิกของอาคาร
เรียนต้องมีความแข็งแรงทนทาน และพร้อมใช้งาน จึงต้องดำเนินการจัดทำโครงการดังกล่าว เพื่อปรับปรุง
ซ่อมแซมอาคาร ให้มีสภาพแวดล้อมที่ดี มีอาคารเรียนที่มีความปลอดภัย

ดังนั้นกลุ่มงานอาคารสถานที่ จึงจำเป็นต้องซ่อมแซมอาคาร (ป.1๑) ก่อสร้างเมื่อ พ.ศ. 2523 ซึ่ง
มีความเสื่อมโทรมทางด้านอาคารเป็นอย่างมาก โดยเฉพาะพื้นอาคารเป็นไม้โดยปกติที่กาลาย ทำให้ตัว
อาคารทรุดลงมากขึ้น ซึ่งเป็นอันตรายต่อความปลอดภัยของผู้เรียนและผู้เรียนด้านล่าง โรงเรียนบ้านศรี
เทพน้อย จึงจำเป็นต้องซ่อมแซม พัฒนา ปรับปรุงให้พร้อมใช้งาน มีความปลอดภัยสูงสุด เพียงพอทั้ง
ความต้องการของโรงเรียน และชุมชนในการจัดกิจกรรมต่างๆ เพื่อส่งเสริมให้โรงเรียนและนักเรียนมีความภาคภูมิใจ
จุดมุ่งหมายของหลักสูตร สถานศึกษามีการพัฒนาอย่างต่อเนื่อง และนักเรียนมีความภาคภูมิใจตามมาตรฐาน
การศึกษา

2. วัตถุประสงค์

- เพื่อรื้อถอน ปรับปรุง ซ่อมแซม อาคาร (ป.1๑) โรงเรียนบ้านศรีเทพน้อย มีอาคารเรียนที่ปลอดภัย
- เพื่อปรับปรุงสภาพแวดล้อมให้มีความปลอดภัยของนักเรียนในการจัดกิจกรรมการเรียนรู้
- เพื่อปรับปรุง พัฒนา อาคารเรียนอาคารประกอบให้อยู่ในสภาพที่มั่นคงแข็งแรงใช้งานได้

3. เป้าหมาย

- เพื่อให้อาคารสถานที่ อาคารประกอบและสิ่งแวดลอม สิ่งอำนวยความสะดวกของโรงเรียนและ
บริเวณโรงเรียนสะอาด งามรื่น ปลอดภัย และเอื้อต่อการจัดการเรียนรู้ การปฏิบัติงานของบุคลากรในโรงเรียน
- เพื่อให้สภาพของเรียนและอาคารสถานที่ได้รับการดูแลพร้อมใช้งานอยู่เสมอ
- เพื่อพัฒนาสภาพแวดล้อมภายในโรงเรียนให้อาคารเรียนพร้อมรู้และการจัดการเรียนการสอน
อย่างมีคุณภาพ

4. วิธีดำเนินการ

กิจกรรม	ระยะเวลาปฏิบัติ	ผู้รับผิดชอบ
ขึ้นวางแผน (Plan = P) 1. ประชุมวางแผนเพื่อจัดทำโครงการ 2. เสนอเพื่ออนุมัติโครงการ 3. แต่งตั้งคณะกรรมการดำเนินงาน	ก.ย. 67	นาย
ขึ้นดำเนินการ (Do = D) 4. ดำเนินการตามโครงการ ซ่อมแซมอาคารสถานที่	ต.ค.67 - มี.ค. 68	นาย และ
ขึ้นติดตามประเมินผล (Check = C) 5. ฝึกท ักกับ ติดตาม โครงการ 6. สรุปและประเมินผลโครงการ 7. รายงานผลการดำเนินงานโครงการ	มี.ค. 68	นาย
ขึ้นปรับปรุงและพัฒนา (Action = A) 1. รายงานต่อโรงเรียนและผู้ที่เกี่ยวข้องทราบ 2. ทำเป็นสารสนเทศเพื่อพัฒนาโครงการ	มี.ค. 68	นาย

5. งบประมาณ

งบประมาณที่เป็นค่าใช้จ่ายในโครงการทั้งสิ้น จำนวน 200,000 บาท จำแนกเป็น

กิจกรรม	งบประมาณ	ลักษณะงบประมาณที่ใช้			หมายเหตุ
		ค่าตอบแทน	ค่าวัสดุ	อื่นๆ	
ซ่อมแซมอาคาร สถานที่ (ป.1๑) ทำการรื้อชั้นสอง และ ทำโครงสร้างหลังคา หรือมุงหลังคา ชั้น 1 จัดทำฝ้าผนัง ประตู เข้าออก ทับต่าง เพื่อให้สามารถใช้งาน ได้หลากหลาย เช่น เป็นหอประชุม โรง อาหาร หรือใช้จัดการ เรียนการสอน	300,000	-	300,000	-	
รวมค่าอุปกรณ์	300,000	-	300,000	-	

วิธีการดำเนินงาน/กิจกรรมที่ดำเนินการ

กิจกรรม	ระยะเวลาที่ปฏิบัติ	ผู้รับผิดชอบ
จัดการทรัพยากร (Plan)		
1. จัดทำและเสนออนุมัติโครงการ	เม.ย. 67	นางสาวพิมพ์ภา ศรีขามก
2. ประชุมคณะกรรมการดำเนินงานโครงการ		
3. ประชาสัมพันธ์ให้กลุ่มและผู้เกี่ยวข้องทราบ		
4. เตรียมสถานที่และวัสดุอุปกรณ์ต่าง ๆ		
ดำเนินการดำเนินการ (Do)		
1. เตรียมสถานที่และวัสดุอุปกรณ์ต่าง ๆ	พ.ค. 67 - มี.ค. 68	นางสาวพิมพ์ภา ศรีขามก
ดำเนินการติดตามและประเมินผล (Check)		
1. นิเทศ และติดตาม	พ.ค. 67 - มี.ค. 68	นางสาวพิมพ์ภา ศรีขามก
2. ประเมินผลโครงการ	มี.ค. 68	
3. สรุปและจัดทำรายงานผลการโครงการ	มี.ค. 68	
ดำเนินการปรับปรุง/พัฒนา (Action)		
1. รายงานผลต่อโรงเรียนและผู้ที่เกี่ยวข้องทราบ	มี.ค. 68	นางสาวพิมพ์ภา ศรีขามก
2. นำไปเป็นสารสนเทศเพื่อพัฒนาโครงการ	มี.ค. 68	

สถานที่ดำเนินการ

อาคารเรียนโรงเรียนบ้านนาเกลือสามัคคี สำนักงานเขตพื้นที่การศึกษาประถมศึกษานนทบุรี เขต 3

งบประมาณ

งบประมาณที่เป็นค่าใช้จ่ายโครงการปี 51,100 บาท (ห้าหมื่นหนึ่งพันหนึ่งร้อยบาทถ้วน) จำนวนเป็น

กิจกรรม	งบประมาณ	รายละเอียดงบประมาณที่ใช้				หมายเหตุ
		ค่าตอบแทน	ใช้สอย	วัสดุ	อื่น ๆ	
1) กระเบื้องหน้าอาคารเรียน 40 x 40 ซม. 90 ตารางเมตรละ 250 บาท		-	-	22,500	-	เฉลี่ยทุก รายการ
2) กระเบื้องบันได 30 x 30 ซม. 10 ตารางเมตร ๆ ละ 250		-	-	2,500	-	
3) ฆูบปูนใต้กันเส้นลูนีนิยม 27 เมตร ๆ ละ 150 บาท		-	-	4,050	-	
4) ยานวกับเชื้อรา 15 ถัง ๆ ละ 70 บาท		-	-	1,050	-	
5) ปูนทรายผสมเสร็จ 30 ถัง ๆ ละ 200 บาท		-	-	6,000	-	
6) เหนาค่าจ้างปูนเบือ้ง 100 ตารางเมตร ๆ ละ 150 บาท		15,000	-			
รวม	51,100	15,000	-	36,100	-	

การกำกับ ติดตามและประเมินผล

ตัวบ่งชี้คุณภาพความสำเร็จ	วิธีการวัดและประเมินผล	เครื่องมือที่ใช้ในการวัด และประเมินผล
โรงเรียนมีอาคารเรียนและสิ่งอำนวยความสะดวก สภาพแวดล้อมที่ดี มีบรรยากาศที่เอื้อต่อการจัดการเรียนการสอน มีครูผู้สอนที่มีความรู้ความสามารถ มีสื่อการเรียนการสอนที่ทันสมัย มีการจัดการเรียนการสอนที่เน้นผู้เรียนเป็นสำคัญ มีการวัดผลสัมฤทธิ์ทางการเรียน	1. การนิเทศ 2. การสัมภาษณ์ 3. ประเมินความพึงพอใจ 4. การสังเกต	1. แบบนิเทศ 2. แบบสัมภาษณ์ 3. แบบประเมินความพึงพอใจ 4. แบบสังเกต

ผลที่คาดว่าจะได้รับ

1. โรงเรียนมีสภาพแวดล้อมที่ดี มีบรรยากาศที่เอื้อต่อการจัดการเรียนการสอน มีครูผู้สอนที่มีความรู้ความสามารถ มีสื่อการเรียนการสอนที่ทันสมัย มีการจัดการเรียนการสอนที่เน้นผู้เรียนเป็นสำคัญ มีการวัดผลสัมฤทธิ์ทางการเรียน
2. ผู้เข้าร่วมโครงการร้อยละ 90 มีความพึงพอใจต่อการจัดการ



ลงชื่อ ผู้เสนอโครงการ

(นางสาวพิมพ์ภา ศรีขามก)

ผู้อำนวยการโรงเรียนบ้านนาเกลือสามัคคี



ที่ กธ ๐๔๑๐๘.๑๔๘/พิเศษ

โรงเรียนบ้านบึงหม้อสนมอสนัดคี ๒๑๘
หมู่ ๑๔ ตำบลท่าโรง อำเภอวิเศษบุรี
จังหวัดเพชรบูรณ์ ๖๕๑๓๐

๙ ตุลาคม ๒๕๖๗

เรื่อง ขอบเขต

เรียน บริษัท ไทยรุ่งเรืองอุตสาหกรรม จำกัด

ตามที่โรงเรียนบ้านบึงหม้อสนมอสนัดคี ได้ขอ ขอบประมาณในการปรับปรุง ซ่อมแซม อาคารเรียน เพื่อใช้
ในการจัดกิจกรรมการเรียนการสอนของผู้เรียน นั้น

ทางโรงเรียนบ้านบึงหม้อสนมอสนัดคี ขอขอบคุณบริษัท ไทยรุ่งเรืองอุตสาหกรรม จำกัด ที่ได้จัดสรร
งบประมาณ จำนวน ๕๑,๑๐๐ บาท (ห้าหมื่นหนึ่งพันหนึ่งร้อยบาทถ้วน) ให้แก่โรงเรียนให้บริหารจัดการ
งบประมาณดังกล่าวเรียบร้อยแล้ว จึงถือโอกาสนี้ขอขอบคุณบริษัท ไทยรุ่งเรืองอุตสาหกรรม จำกัด มา ณ
โอกาสนี้ ทางโรงเรียนจึงขอขอบคุณดังกล่าวให้ตรงตามวัตถุประสงค์ที่แจ้งไว้และให้เกิดประโยชน์สูงสุด

จึงเรียนมาเพื่อโปรดทราบ

ขอแสดงความนับถือ

(นางสาวพิมพ์ภา ศรีขาม)

ตำแหน่งผู้อำนวยการโรงเรียนบ้านบึงหม้อสนมอสนัดคี

โรงเรียนบ้านบึงหม้อสนมอสนัดคี

โทร ๐๖๓ - ๙๕๕๖๓๕๕

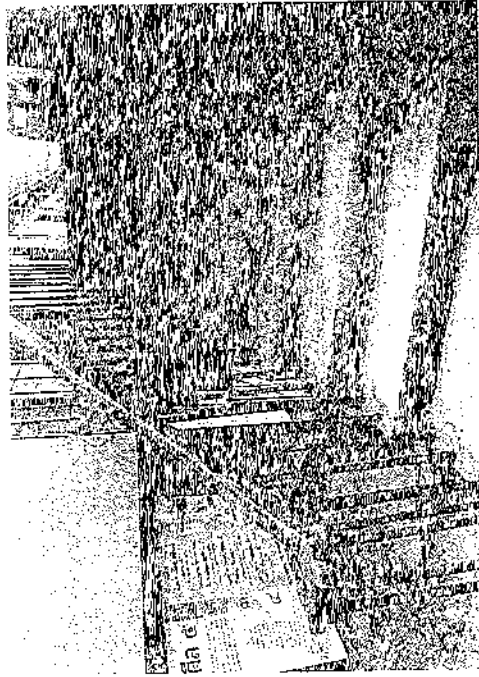
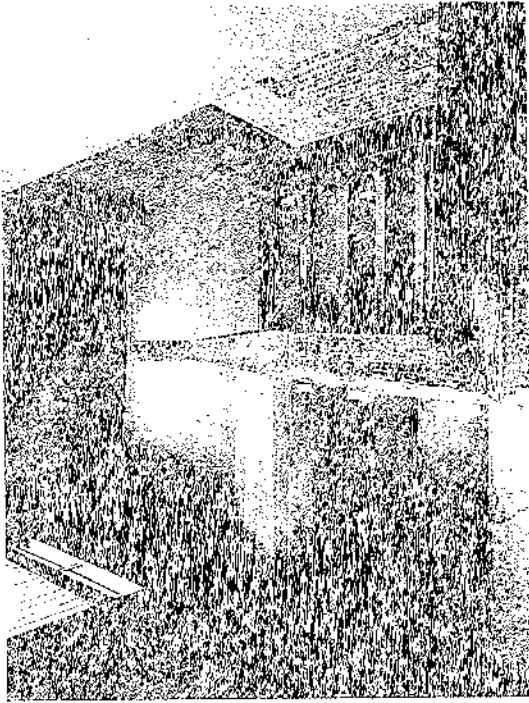



ที่ ศธ ๐๔๑๐๘.๑๔๘๗/๒๕๐

โรงเรียนบ้านหนองหลวง
หนองปรือ อ.ศรีเทพ
จ.เพชรบูรณ์ ๒๗๑๙๐

๑๒ พฤศจิกายน ๒๕๖๗

เรื่อง ขอรับการสนับสนุนงบประมาณโครงการก่อสร้างหลังคาคลุมลานเอนกประสงค์

เรียน ผู้จัดการบริษัท ไทยรุ่งเรืองอุตสาหกรรม จำกัด - ศรีเทพ

สิ่งที่ส่งมาด้วย ๑. โครงการก่อสร้างโคมคลุมลานเอนกประสงค์

๒. รายละเอียดประมาณการค่าใช้จ่าย

จำนวน ๑ ชุด
จำนวน ๑ ชุด

ด้วยโรงเรียนบ้านหนองหลวง ได้จัดทำโครงการก่อสร้างหลังคาคลุมลานเอนกประสงค์เพื่อให้เด็กเรียนมี
ลานเอนกประสงค์สำหรับ กิจกรรมต่างๆ ไม่ว่าจะเป็นกิจกรรมด้านกีฬา นันทนาการ วิชาการและอื่นๆ ประกอบกับ
โรงเรียนอยู่ในเขตชุมชน สามารถรองรับบริการของประชาชนที่มาใช้พื้นที่ได้เป็นอย่างดี แต่เนื่องด้วย
โรงเรียนยังขาดแคลนงบประมาณในการดำเนินงานโครงการฯ จึงได้จัดทำโครงการดังกล่าวขึ้น เพื่อขอรับเงิน
อุดหนุนจากบริษัท ไทยรุ่งเรืองอุตสาหกรรม จำกัด สาขาศรีเทพ จำนวน ๑,๖๐๑,๒๕๐ บาท (หนึ่งล้านหกแสนหนึ่ง
พันสองร้อยห้าสิบบาทถ้วน) โรงเรียนบ้านหนองหลวงสมทบ จำนวน ๕๓๓,๗๕๐ บาท (ห้าแสนสามพันสามพัน
เจ็ดร้อยห้าสิบบาทถ้วน) รวมงบประมาณทั้งสิ้นจำนวน ๒,๑๓๕,๐๐๐ บาท (สองล้านหนึ่งแสนสามพันห้าพันบาท
ถ้วน)

จึงเรียนมาเพื่อโปรดพิจารณา

ขอแสดงความนับถือ



(นางสาวรัตนา สุขกลิ่น)

ผู้อำนวยการโรงเรียนบ้านหนองหลวง

โรงเรียนบ้านหนองหลวง
โทร. ๐๘๓ - ๖๘๒๒๕๕๕

โครงการ.....โครงการก่อสร้างหลังคาคลุมลานเอนกประสงค์.....

๑. หลักการและเหตุผล

สภาพปัจจุบันโรงเรียนบ้านหนองหลวงมีพื้นที่ด้านทิศใต้ และทิศตะวันออก ว่างเปล่า เวลาร่าง
ไปใช้ในทางที่ไม่ถูกต้อง เช่น มีการทำนาปลูกพืชไร่ แต่พื้นที่บางส่วนมีสภาพเสื่อมโทรม และพื้นที่บางส่วน
คอมพิวเตอรื เป็นต้น อนึ่ง หากโรงเรียนบ้านหนองหลวงได้พื้นที่นี้ ในกรณีที่มีการขอเช่าพื้นที่โรงเรียนอยู่ จึงได้มี
แนวคิดร่วมกันที่จะนำพื้นที่ดังกล่าวมาใช้ในการจัดกิจกรรมต่างๆ ดังนั้นทางโรงเรียนบ้านหนองหลวง
กลางในและเทศบาลเมืองจึงได้ร่วมกันจัดทำโครงการนี้ขึ้น เพื่อให้เกิดประโยชน์ โดยทางเทศบาลเมือง
จึงได้จัดทำโครงการก่อสร้างโคมคลุมลานเอนกประสงค์ เพื่อให้เด็กเรียนมีลานเอนกประสงค์สำหรับ กิจกรรมต่างๆ
ไม่ว่าจะเป็นกิจกรรมด้านกีฬา นันทนาการ วิชาการและอื่นๆ ประกอบกับโรงเรียนอยู่ในเขตชุมชน ลานกาง
รองรับการใช้บริการของประชาชนที่มาขอใช้ลานโคมคลุมลานเอนกประสงค์ ได้เป็นอย่างดี

๒. วัตถุประสงค์ของโครงการ

๑. เพื่อสร้างหลังคาคลุมลานเอนกประสงค์ให้มีความพร้อมในการใช้จัดกิจกรรมการเรียนการสอน และ
กิจกรรมต่างๆ ของโรงเรียนมีความสมบูรณ์และมีประสิทธิภาพยิ่งขึ้น

๒. เพื่อสร้างหลังคาคลุมลานเอนกประสงค์ สำหรับให้นักเรียนมีลานเอนกประสงค์สำหรับใช้จัดกิจกรรมการเรียนการ
สอน ได้ตลอดทั้งวัน

๓. เพื่อให้โรงเรียนมีลานเอนกประสงค์ให้บริการแก่ชุมชนแล้วสำหรับทำกิจกรรมต่าง ๆ

๓. เป้าหมายของโครงการ

๑. โรงเรียนมีลานเอนกประสงค์สำหรับให้นักเรียนมีลานเอนกประสงค์สำหรับใช้จัดกิจกรรมการเรียนการสอน ได้ตลอด
ทั้งวัน และให้บริการแก่ชุมชนแล้วสำหรับทำกิจกรรมต่างๆ

๒. โรงเรียนบ้านหนองหลวงมีพื้นที่ในกรณีศึกษา และจัดกิจกรรมการเรียนรู้ต่างๆ ของทางโรงเรียน

๔. วิธีดำเนินการ

ที่	กิจกรรม	ระยะเวลาดำเนินการ	ผู้รับผิดชอบ
๑	ประชุมชี้แจงโครงการ	๑-๘ มี.ค. ๖๘	คณะครูโรงเรียนบ้านหนองหลวง
๒	ศึกษาวิเคราะห์สถานการณ์ และความต้องการ เสนอโครงการต่อคณะกรรมการ สถานศึกษาขั้นพื้นฐานเพื่อให้ความ เห็นชอบ จัดเอกสารเสนอของประมาณ ส่งสำนักงานเขตพื้นที่การศึกษ และองค์การปกครองส่วนท้องถิ่น	๑-๘ มี.ค. ๖๘	นายเกษม จันทรรักษ์ นางสาวศรียา บุญโสมลาน
๓	ดำเนินงานตามโครงการ	ภายในเดือนกรกฎาคม ๒๕๖๘	นายเกษม จันทรรักษ์ นางสาวศรียา บุญโสมลาน
๔	รายงานผลการจัดซื้อจัดจ้างต่อ คณะกรรมการสถานศึกษาและ ผู้สนับสนุนงบประมาณทราบ	ภายในเดือนเมษายน ๒๕๖๘	นางสาวสุพรรณา เขียวผ่าน

สรุปภาพปรับปรุง

หน่วยงานก่อสร้าง หลังคาคลุมลานอเนกประสงค์ขนาดเล็ก ขนาด 10x32 เมตร (ไม้พื้น ค.ส.ล.)

สถานที่ โรงเรียนบ้านหนองทราย คลองกระสัง อ.ศรีเทพ จ.เพชรบูรณ์

หน่วยงาน กลุ่มออกแบบและก่อสร้าง สำนักอำนวยการ สำนักงานคณะกรรมการกฤษฎีกา

แบบ บร.4(ก) พื้นเบม จำนวน 3 แผ่น

งบประมาณราคาเมื่อวันที่ 5 พฤศจิกายน 2567

ปริมาณเมื่อวันที่ 5 พฤศจิกายน 2567

ลำดับที่	รายการ	ค่าจ้างเหมา	หน่วย : บาท	Factor F	ค่าก่อสร้าง	หมายเหตุ
1	ค่าก่อสร้าง	1,637,630.31	บาท	1.3041	2,135,633.69	
รายละเอียด						
	เงินค่าจ้างเหมา	0.00%				
	เงินค่าจ้างเหมา	0.00%				
	เงินค่าจ้างเหมา	6.00%				
	เงินค่าจ้างเหมา	7.00%				
รวมค่าก่อสร้าง					2,135,633.69	
(สองส่วนหนึ่งแสนบาทถ้วนห้าพันบาทถ้วน)					2,135,000.00	

ประมาณราคาโดย

(นางสาวสุวิภา ประทุมมา)

ผู้ตรวจราคา

ผู้ตรวจ

(นางสาวสุวิภา ประทุมมา)

ผู้ตรวจ

(นางสาวสุวิภา ประทุมมา)

ตารางแสดงการคำนวณหาค่า Factor F งานอาคาร

งานก่อสร้าง หลังคาคลุมลานอเนกประสงค์ขนาดเล็ก ขนาด 10x32 เมตร (ไม้พื้น ค.ส.ล.)

สถานที่ โรงเรียนบ้านหนองทราย คลองกระสัง อ.ศรีเทพ จ.เพชรบูรณ์

หน่วยงาน กลุ่มออกแบบและก่อสร้าง สำนักอำนวยการ สำนักงานคณะกรรมการกฤษฎีกา

เงื่อนไข	คำนวณ		Factor F
	ค่าจ้างเหมา	ค่าจ้างเหมา	
เงินค่าจ้างเหมา (ร้อยละ)	0.00%	0.00%	1.3071
ค่าประกันผลงาน หัก (ร้อยละ)	0.00%	0.00%	1.3050
ดอกเบี้ยเงินกู้ (ร้อยละ)	6.00%	6.00%	1.3035
ค่าภาษีมูลค่าเพิ่ม (VAT) (ร้อยละ)	7.00%	7.00%	1.3003
สูตรคำนวณหาค่า Factor F			1.2943
สูตรคำนวณหาค่า Factor F			1.2594
สูตรคำนวณหาค่า Factor F = D - $\frac{[(D - E) \times (A + B)]}{(C - B)}$			20 1.2519
เมื่อ A = ค่าจ้างเหมาส่วนต้น			25 1.2298
B = ค่าจ้างเหมาส่วนต้น			30 1.2164
C = ค่าจ้างเหมาส่วนต้น			40 1.2161
D = Factor F ของงานก่อสร้าง			50 1.2159
E = Factor F ของงานก่อสร้าง			60 1.2061
F = Factor F ของงานก่อสร้าง			70 1.2050
G = Factor F ของงานก่อสร้าง			80 1.2050
รวมค่า			90 1.2049
1.305 \times (1.3035 \times 1.657,630.31) \times 1.657,630.31			100 1.2049
1.305 \times (1.3035 \times 1.657,630.31) \times 1.657,630.31			150 1.2023
รวมค่าจ้างเหมา			200 1.2023
ค่า Factor F หักด้วย			250 1.2013
1.3041			300 1.1951
			350 1.1866
			400 1.1858
			500 1.1853
			>500 1.1788

1. กรณีที่ค่าจ้างอยู่ระหว่างช่วงการคำนวณที่คำนวณได้ ให้หาค่า Factor F

2. ถ้าเป็นงานอื่นที่ไม่ใช่ Factor F ให้ใช้ Factor F

ลงชื่อ

ผู้ตรวจราคา

เลขที่บัญชี : 100-111084

ชื่อบัญชี : บัญชีออมทรัพย์

วันที่เปิดบัญชี : 12/11/2558

ธนาคารกรุงไทย

กรุงไทย

56/4 308973

ชื่อลูกค้า : [REDACTED]

ชื่อร้านค้า : [REDACTED]

เลขที่บัตร : 1234 5678 9010 1112

วันหมดอายุ : 12/11/2563

ด้านผู้รับ

ธนาคารกรุงไทย จำกัด (มหาชน)
สาขา สาขาธนบุรี

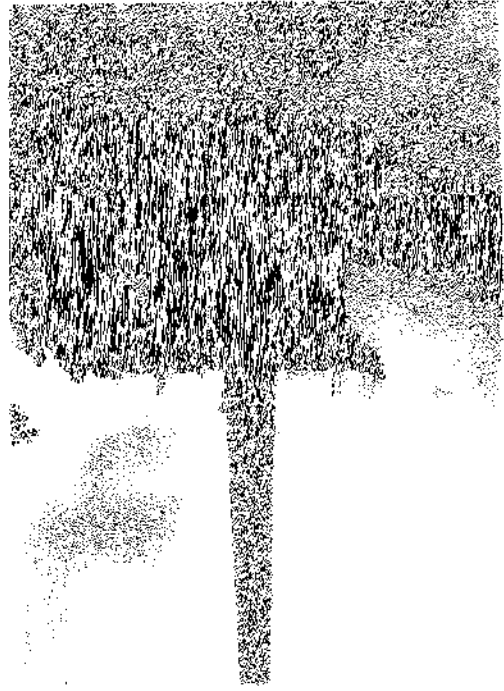
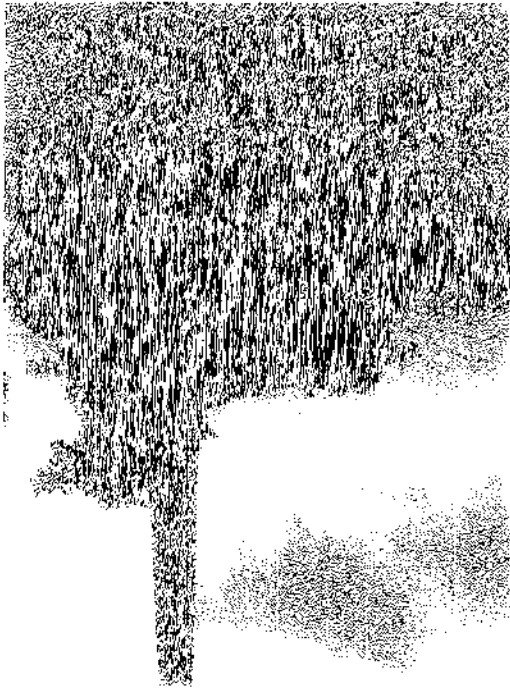



ที่ จร.พิเศษ / ๒๕๖๗

วัดเขาชนานันต์คีรี
อำเภอวิเชียรบุรี จังหวัดเพชรบูรณ์
๒๗๑๘๐

๗ กันยายน ๒๕๖๗

เรื่อง ขอดำเนินการขอเป็นเจ้าภาพทอดกฐิน
เจริญพร ผู้บริหาร บริษัท ไทยรุ่งเรืองอุตสาหกรรม จำกัด
สิ่งที่ส่งมาด้วย กำหนดการทอดกฐินวัดเขาชนานันต์คีรี

ด้วยทางคณะสงฆ์ และคณะกรรมการวัดเขาชนานันต์คีรี บ้านสันม่วง หมู่ที่ ๑๑ ตำบลบ้านทราย
อำเภอวิเชียรบุรี จังหวัดเพชรบูรณ์ ได้กำหนดการจัดให้มีการทอดกฐินสามัคคีขึ้น ระหว่างวันที่ ๒๖-๒๗
เดือน ตุลาคม พ.ศ. ๒๕๖๗ เพื่อให้หารายได้สมทบทุนสร้างถาวรวัตถุ (เมรุ) หลังใหม่ และบูรณปฏิสังขรณ์
ถาวรวัตถุภายในวัด ไม่เรียบร้อยเท่าใด จึงทางวัดเขาชนานันต์คีรียังขาดปัจจัยยังจำเป็นต้องเป็นจำนวนมาก

ในการนี้ ทางวัดเขาชนานันต์คีรี ขอความอนุเคราะห์จากท่านผู้จัดการโรงงานน้ำตาลไทยรุ่งเรือง
อำเภอศรีเทพ ได้ร่วมเป็นเจ้าภาพกฐินสามัคคีเพื่อสมทบทุนสร้างถาวรวัตถุ (เมรุ) หลังใหม่ และ
บูรณปฏิสังขรณ์ถาวรวัตถุภายในวัด ให้เรียบร้อยดังนี้

จึงเจริญพรขอให้ทราบ พิจารณาขอเป็นเจ้าภาพทอดกฐินสามัคคีครั้งนี้เป็นอย่างยิ่งว่า คงจะได้รับความอนุเคราะห์จาก
ท่านผู้จัดการโรงงานน้ำตาลไทยรุ่งเรือง อำเภอศรีเทพ ร่วมเป็นเจ้าภาพกฐินสามัคคี และขออานิพพานในกุศล
เจตนาของท่านสงฆ์มา กำน อ. โสภณ

ขอเจริญพร



วัดเขาชนานันต์คีรี
โทร. ๐๔๘ ๕๓๕ ๕๕๕๖

ขอเชิญร่วมเป็นเจ้าภาพทอดกฐิน ๒๕๖๗

“เพื่อสมทบทุนสร้างเมรุเผาศพ”

ทอดถวาย ณ เขาชนานันต์คีรี

ตำบลบ้านทราย อำเภอวิเชียรบุรี จังหวัดเพชรบูรณ์

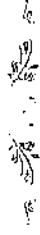

เนื่องด้วยทางวัดเขาชนานันต์คีรี จะดำเนินการก่อสร้างเมรุเผาศพ แต่ยังคงขาดทุนทรัพย์ในการก่อสร้างอีกเป็นจำนวนมาก ดังนั้นทางวัดเขาชนานันต์คีรี และคณะกรรมการ จึงขอเชิญชวนและบอกรับบุญมายังสาธุชนผู้ใจบุญทั้งหลาย ร่วมเป็นเจ้าภาพทอดกฐินสามัคคี ตามกำลังศรัทธา เพื่อนำปัจจัยดังกล่าวมาดำเนินการก่อสร้างเมรุเผาศพให้สำเร็จตรงตามเจตนารมณ์ต่อไป

ขออำนาจคุณพระศรีรัตนตรัย และสิ่งศักดิ์สิทธิ์ทั้งหลายพร้อม กับอำนาจแห่งบุญกุศลที่ท่านทั้งหลายได้ร่วมเป็นเจ้าภาพทอดกฐินสามัคคีในครั้งนี้ จงดลบันดาลอุปการะพามาพรให้ท่านผู้มีจิตศรัทธา และครอบครัว จงประสบแต่ความสุข ความเจริญด้วยศุภฤกษ์พรชัยทั้ง ๔ ประการ มีอายุ วรรณะ สุขะ พละ ปฏิภาณธนสารสมบัติ สวรรค์สมบัติ นิพพานสมบัติ ทุกประการเทอญ



กำหนดการ

วันอาทิตย์ที่ ๒๗ ตุลาคม พ.ศ. ๒๕๖๗ (แรม ๑๐ ค่ำ เดือน ๑๑)

๐๗.๓๐ น. พระสงฆ์เจริญพระพุทธมนต์

๐๘.๓๐ น. แห่กฐินสามัคคีรอบอุโบสถ

๑๑.๐๐ น. ประกอบพิธีถวายผ้ากฐิน เสร็จพิธี

ประธานฝ่ายสงฆ์

เจ้าอธิการณัฐวัตร ปิยสีโล เจ้าอาวาสวัดเขาชนานันต์คีรี เจ้าคณะตำบลบ้านทราย เขต ๓

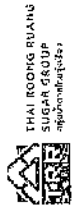

หนังสือขอความอนุเคราะห์ขออนุมัติเงินของเงินบริจาค

วันที่ 31 เดือน กันยายน พ.ศ. 2567

เรียน ☒ ผู้บริหารบริษัท ☐ ผู้จัดการโรงงาน

เรื่อง ขอความอนุเคราะห์เงินบริจาค

คำขออนุมัติเงินบริจาคเงินจำนวน ☐ หนึ่งร้อย บาท ☒ หนึ่งร้อย บาท

☐ หนึ่งร้อย บาท ☐ หนึ่งร้อย บาท

ได้ขอความอนุเคราะห์ในเรื่อง

☐ ขอรับการสนับสนุนเงินของ

☐ ขอรับการสนับสนุนเงินของ

☒ ขอรับการสนับสนุนเงิน จำนวน 30,000 บาท (สามหมื่นบาทถ้วน)

เงินจำนวนดังกล่าวจะนำไปใช้เพื่อวัตถุประสงค์อื่นใด

☐ ให้การสนับสนุนอื่นๆ

โปรดตรวจสอบ - ข้อมูลการให้ทุนบริจาคที่สนับสนุนเงินของเงินบริจาค ซึ่งกำหนดหน่วยงานข้างต้น" ตามเอกสารแนบที่ส่งมาด้วย เพื่อให้ประกอบการพิจารณา

จึงเรียนมาเพื่อโปรดพิจารณา

ขอแสดงความนับถือ

(วิภาดา หงษ์น้อย)

ตำแหน่งที่ CSR

การพิจารณาอนุมัติ/ไม่อนุมัติ

☐ อนุมัติ Approve

-อนุมัติโดย นางสาว กัญญา

-อนุมัติเงิน จำนวน 30,000 บาท

-อนุมัติวันที่

☐ ไม่อนุมัติ Not approved

ลงนาม/เซ็นชื่อ

วันที่ 31 / 09 / 2567

ผู้พิจารณาอนุมัติ

Thai Rong Ruang Industry Co., Ltd.
99 Moo 9, 31 Top Sub-Circle, Si Tang District,
Phetchaburi Province, 81170
www.ringruang.com

บริษัท ไทยรุ่งเรืองอุตสาหกรรม จำกัด
99 หมู่ 9 ต.ศรีเทพ อ.ศรีเทพ
จ.เพชรบูรณ์ 67170



ที่ 3.../2567..

วัดท่าไม้ทอง

เลขที่ 45 หมู่ที่ 7 ต.ศรีเทพ

อ.ศรีเทพ จ.เพชรบูรณ์

67170

17 ตุลาคม 2567

เรื่อง ขอความอนุเคราะห์เป็นเจ้าภาพทอดผ้าป่ากุศลทานเพื่อสร้างอุโบสถ

เรียน ผู้จัดการบริษัทไทยรุ่งเรืองอุตสาหกรรม จำกัด (สาขา 2)

เนื่องด้วยคณะนี้ทางวัดท่าไม้ทองและชาวบ้านท่าไม้ทองกำลังทำการก่อสร้างอุโบสถ เพื่อใช้ในการประกอบพิธีกรรมของพระสงฆ์ในวัดและเพื่อประโยชน์ต่างในพระพุทธศาสนาเป็นการวัดที่พระสงฆ์ได้สร้างไว้ซึ่งศรัทธาของพุทธศาสนิกชนชาวบ้านท่าไม้ทอง และในการนี้ชาวบ้านท่าไม้ทองได้จัดงานทอดผ้าป่ากุศลทานปีละครั้งปี 2567 เพื่อระดมปัจจัยให้ทำการก่อสร้างอุโบสถเป็นลำดับไป ในปีนี้กำหนดการทอดผ้าป่ากุศลทานตรงกับ วันอาทิตย์ ที่ 3 พฤศจิกายน 2567

ดังนั้นทางคณะกรรมการวัดท่าไม้ทอง จึงเรียนมาขอร้องท่านเพื่ออุปถัมภ์ทุนทรัพย์ร่วมเป็นเจ้าภาพทอดผ้าป่ากุศลทานปีละครั้ง เป็นจำนวนเงิน 30,000 บาท (สามหมื่นบาทถ้วน)

จึงหวังเป็นอย่างยิ่งว่าจะได้รับความอนุเคราะห์และขออนุญาตท่านเป็นอย่างดี หากมีความพินิจเห็นสมควรของชาวบ้านท่าไม้ทอง ขอเชิญพบขอคุณมา ณ โอกาสนี้ด้วย

รับรองตามบัญชีรายชื่อ

ขอแสดงความนับถือ



วิภาดา หงษ์น้อย

โทรศัพท์ 086 967 7611

รัฐผู้พิทักษ์ธรรม บัณฑิตสภาโพธิ์
 ตำบมศรีเทพ อำเภอวังน้อย
 จังหวัดลพบุรี รหัสไปรษณีย์ ๑๙๑๑๐

ขออำนาจคุณพระศรีรัตนไตร์加持

สั่งทำแบบมาด้วย พลเอกจิ๋ว เชาว์ศึกปราชญ์ ๒๕๖๓

เนื่องด้วยทางวัดอุรังคคาราม หมู่ ๘ ตำบลหิรัญเทพ อำเภออรัญประเทศ จังหวัดพระนครศรีอยุธยา
กำหนดจัดงานทอดกฐินสามัคคีประจำปี ๒๕๖๗ ในวันที่ ๒-๓ พฤศจิกายน ๒๕๖๗ ซึ่งทางวัดจาก
นี้กำหนดพระยาในการประกอบอาหารเลี้ยงแขก ลูกศิษย์โยมในวังงาน จึงขอความอุปถัมภ์จากพระภิกษุ
มาเป็นผู้จัดการบริษัท โฆรุ่งเรืองอุตสาหกรรม จำกัด อุทธรณ์ ๕๐ ปีอีกรัฐ โปรดให้ช่วยอนุเคราะห์
เพื่อนำมาใช้ประกอบอาหารเลี้ยงแขก ลูกศิษย์โยม ในวันงานจริงนี้

ขอเสนอแบบแผนวิชาการแก่ผู้ตั้งมหาวิทยาลัยไทยในครั้งนั้น ซึ่งเป็นระบอบเผด็จการไทย ความเจริญยุค
คนแรกท่าน รพีพัฒน์

๓๗๑๐๗๔-๑๖๐/๕๕
๒๕๖๑/๐๔๖-๒๕๖๑๕๗๔

09020000-2/20

~~697/11/10
t-9
no. 5
no. 10~~

5

[illegible][illegible]

SECRET

2010-2011

[illegible]

11. 12. 13. 14. 15. 16. 17. 18. 19. 20. 21. 22. 23. 24. 25. 26. 27. 28. 29. 30. 31. 32. 33. 34. 35. 36. 37. 38. 39. 40. 41. 42. 43. 44. 45. 46. 47. 48. 49. 50. 51. 52. 53. 54. 55. 56. 57. 58. 59. 60. 61. 62. 63. 64. 65. 66. 67. 68. 69. 70. 71. 72. 73. 74. 75. 76. 77. 78. 79. 80. 81. 82. 83. 84. 85. 86. 87. 88. 89. 90. 91. 92. 93. 94. 95. 96. 97. 98. 99. 100. 101. 102. 103. 104. 105. 106. 107. 108. 109. 110. 111. 112. 113. 114. 115. 116. 117. 118. 119. 120. 121. 122. 123. 124. 125. 126. 127. 128. 129. 130. 131. 132. 133. 134. 135. 136. 137. 138. 139. 140. 141. 142. 143. 144. 145. 146. 147. 148. 149. 150. 151. 152. 153. 154. 155. 156. 157. 158. 159. 160. 161. 162. 163. 164. 165. 166. 167. 168. 169. 170. 171. 172. 173. 174. 175. 176. 177. 178. 179. 180. 181. 182. 183. 184. 185. 186. 187. 188. 189. 190. 191. 192. 193. 194. 195. 196. 197. 198. 199. 200. 201. 202. 203. 204. 205. 206. 207. 208. 209. 210. 211. 212. 213. 214. 215. 216. 217. 218. 219. 220. 221. 222. 223. 224. 225. 226. 227. 228. 229. 230. 231. 232. 233. 234. 235. 236. 237. 238. 239. 240. 241. 242. 243. 244. 245. 246. 247. 248. 249. 250. 251. 252. 253. 254. 255. 256. 257. 258. 259. 260. 261. 262. 263. 264. 265. 266. 267. 268. 269. 270. 271. 272. 273. 274. 275. 276. 277. 278. 279. 280. 281. 282. 283. 284. 285. 286. 287. 288. 289. 290. 291. 292. 293. 294. 295. 296. 297. 298. 299. 300. 301. 302. 303. 304. 305. 306. 307. 308. 309. 310. 311. 312. 313. 314. 315. 316. 317. 318. 319. 320. 321. 322. 323. 324. 325. 326. 327. 328. 329. 330. 331. 332. 333. 334. 335. 336. 337. 338. 339. 340. 341. 342. 343. 344. 345. 346. 347. 348. 349. 350. 351. 352. 353. 354. 355. 356. 357. 358. 359. 360. 361. 362. 363. 364. 365. 366. 367. 368. 369. 370. 371. 372. 373. 374. 375. 376. 377. 378. 379. 380. 381. 382. 383. 384. 385. 386. 387. 388. 389. 390. 391. 392. 393. 394. 395. 396. 397. 398. 399. 400. 401. 402. 403. 404. 405. 406. 407. 408. 409. 410. 411. 412. 413. 414. 415. 416. 417. 418. 419. 420. 421. 422. 423. 424. 425. 426. 427. 428. 429. 430. 431. 432. 433. 434. 435. 436. 437. 438. 439. 440. 441. 442. 443. 444. 445. 446. 447. 448. 449. 450. 451. 452. 453. 454. 455. 456. 457. 458. 459. 460. 461. 462. 463. 464. 465. 466. 467. 468. 469. 470. 471. 472. 473. 474. 475. 476. 477. 478. 479. 480. 481. 482. 483. 484. 485. 486. 487. 488. 489. 490. 491. 492. 493. 494. 495. 496. 497. 498. 499. 500. 501. 502. 503. 504. 505. 506. 507. 508. 509. 510. 511. 512. 513. 514. 515. 516. 517. 518. 519. 520. 521. 522. 523. 524. 525. 526. 527. 528. 529. 530. 531. 532. 533. 534. 535. 536. 537. 538. 539. 540. 541. 542. 543. 544. 545. 546. 547. 548. 549. 550. 551. 552. 553. 554. 555. 556. 557. 558. 559. 560. 561. 562. 563. 564. 565. 566. 567. 568. 569. 570. 571. 572. 573. 574. 575. 576. 577. 578. 579. 580. 581. 582. 583. 584. 585. 586. 587. 588. 589. 590. 591. 592. 593. 594. 595. 596. 597. 598. 599. 600. 601. 602. 603. 604. 605. 606. 607. 608. 609. 610. 611. 612. 613. 614. 615. 616. 617. 618. 619. 620. 621. 622. 623. 624. 625. 626. 627. 628. 629. 630. 631. 632. 633. 634. 635. 636. 637. 638. 639. 640. 641. 642. 643. 644. 645. 646. 647. 648. 649. 650. 651. 652. 653. 654. 655. 656. 657. 658. 659. 660. 661. 662. 663. 664. 665. 666. 667. 668. 669. 670. 671. 672. 673. 674. 675. 676. 677. 678. 679. 680. 681. 682. 683. 684. 685. 686. 687. 688. 689. 690. 691. 692. 693. 694. 695. 696. 697. 698. 699. 700. 701. 702. 703. 704. 705. 706. 707. 708. 709. 710. 711. 712. 713. 714. 715. 716. 717. 718. 719. 720. 721. 722. 723. 724. 725. 726. 727. 728. 729. 730. 731. 732. 733. 734. 735. 736. 737. 738. 739. 740. 741. 742. 743. 744. 745. 746. 747. 748. 749. 750. 751. 752. 753. 754. 755. 756. 757. 758. 759. 760. 761. 762. 763. 764. 765. 766. 767. 768. 769. 770. 771. 772. 773. 774. 775. 776. 777. 778. 779. 780. 781. 782. 783. 784. 785. 786. 787. 788. 789. 790. 791. 792. 793. 794. 795. 796. 797. 798. 799. 800. 801. 802. 803. 804. 805. 806. 807. 808. 809. 810. 811. 812. 813. 814. 815. 816. 817. 818. 819. 820. 821. 822. 823. 824. 825. 826. 827. 828. 829. 830. 831. 832. 833. 834. 835. 836. 837. 838. 839. 840. 841. 842. 843. 844. 845. 846. 847

[illegible][illegible][illegible]

Figure 1. The effect of the concentration of the *Agaricus bisporus* spores on the growth of *Agaricus bisporus* on the substrate.

Figure 1. The effect of the concentration of the *Agrobacterium* suspension on the transformation efficiency of *Agrobacterium* strains.

2000

1994年12月25日

Department of Health

[illegible]

SECRET

2017-01-01

[illegible]

$\frac{d}{dt} \left(\frac{\partial L}{\partial \dot{x}} \right) = \frac{\partial L}{\partial x}$

[illegible][illegible]

- ดร.หม่อมหลวงสราลี กิติยากร ถวายแบ่งเงินแด่เจ้าประคุณสมเด็จพระพุทธภาจารย์
- เจ้าประคุณสมเด็จพระพุทธภาจารย์ เงินเทียนเท่าพระองค์และมหามงคล
- ดร.หม่อมหลวงสราลี กิติยากร ถวายเทียนชนวนแก่เจ้าประคุณสมเด็จพระพุทธภาจารย์
- เจ้าประคุณสมเด็จพระพุทธภาจารย์ รับเทียนชนวนเจริญจิตภาวนา
- แล้วจุดเทียนเท่าพระองค์ และเทียนมหามงคล
- พระสงฆ์เจริญมงคลคาถาคู่ไชยชัย (จบ)
- ดร.หม่อมหลวงสราลี กิติยากร จุดเทียนบนแคร่ที่
- ประกาศอัมโขงเวทดา
- เจ้าหน้าพิธีอาราธนาพระปริตร
- พระสงฆ์ ๒๗ รูป เจริญพระพุทธรูปรัตนวิคตหายุสธัมม์ (จบ)
- ดร.หม่อมหลวงสราลี กิติยากร อัญเชิญผ้าไตรประทาน และไทยธรรมถวายเจ้าประคุณสมเด็จพระพุทธภาจารย์
- ผู้กราบขอการจังหวัดเพชรบูรณ์ พร้อมด้วยหัวหน้าส่วนราชการ เงินบาท และผู้เกียรติถวายพระไตรประทาน จำนวน ๒๗ ไตร เทียนเจ้าแก้วพรราชาประทาน จำนวน ๒๗ คู่ และเครื่องสังฆทาน จำนวน ๒๗ ชุด โดยเสด็จพระกุศล แต่พระสงฆ์เจริญพระพุทธรูป
- พระสงฆ์กระทำอุปัชฌายา / กรวดน้ำ/ผู้เข้าร่วมงานรับพร
- ดร.หม่อมหลวงสราลี กิติยากร กราบพระประธานอุโบสถ
- ดร.หม่อมหลวงสราลี กิติยากร ถวายความเคารพหน้าพระรูป
- ผู้เข้าร่วมพิธีลุกขึ้นยืนถวายนามเคารพพร้อมกัน
- ดร.หม่อมหลวงสราลี กิติยากร กราบลา เจ้าประคุณสมเด็จพระพุทธภาจารย์ ป.ธ.๙
- กรรมการมหาเถรสมาคม เจ้าคณะใหญ่หนตะวันออก
- เจ้าอาวาสวัดไตรมิตรวิทยาราม วรมหาวิหาร
- ดร.หม่อมหลวงสราลี กิติยากร กราบลา พระราชพัชรธรรมเถร ดร.ป.ธ.๙
- เจ้าคณะจังหวัดเพชรบูรณ์
- ดร.หม่อมหลวงสราลี กิติยากร กราบลา พระภิกษุวันมิ่งคลาจารย์ วิ., ดร.
- รองเจ้าคณะจังหวัดเพชรบูรณ์ เจ้าอาวาสวัดพระบรรพชาทินันตตามาศู
- เสร็จพิธี

พมหายเหตุ

๑. การมั่งงาย - ข้าราชการ ชุดปกติขาว - ประชาชนทั่วไปชุดผ้าไทย หรือชุดสุภาพ
๒. ผู้ร่วมพิธีสวมหมวกกอลเมย์ หรือหมวกผ้าสีขาว
๓. กำหนดการอาจเปลี่ยนแปลงได้ตามความเหมาะสม

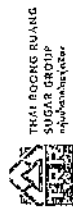

۱۰۰

[illegible]

วันที่ ๑๕ เดือน กรกฎาคม พ.ศ. ๒๕๖๘

| เรียน | ผู้ช่วยกรรมการผู้จัดการ | ผู้จัดการโรงงาน |
|-------------------------------------|--------------------------|--------------------------|
| <input checked="" type="checkbox"/> | <input type="checkbox"/> | <input type="checkbox"/> |

[illegible]

คำเบร่่งหน่วยัก^๕คังหน่วจามข่างต้งจาดไรงจวน ☐ รั่วมี ๐-1 คม ☐ รั่วมี 1-3 คม

| Question | Answer | Score |
|--|---|---------|
| 1. The following are the steps in the process of a company's strategic planning process. Which of the following is the first step? | <input checked="" type="checkbox"/> A. Determine the company's mission and vision | 5 of 25 |
| 2. Which of the following is not a part of the strategic planning process? | <input type="checkbox"/> C. Develop a strategic plan | 5 of 25 |

“ได้ขอความอนุเคราะห์ไปในเรื่อง

[๕] ขอร้องการแนะนำสถานที่ของ...

ชื่อ ขวัญใจการฉันทน์บุญคำพิลาศ.....**ตำแหน่ง** จ้ามาเว.....**โรงเรียน****จังหวัด** เชียงราย.....

จำนวนเงินที่ส่งมอบให้... 5000 บาท (ห้าพันบาทถ้วน)

[illegible]

...ได้แก่การนำความรู้มาใช้

๑๔๓๓ รศ. ๑๒๓๓) “ข้อมูลการให้ผลวิภาษวิธีแห่งแบบสอนนี้แจ้งของเงิน ของบริษัทฯ ที่ดำเนินการต่อหน่วยงานอื่นๆ” ตามเอกสาร

แบบที่ส่งมาด้วยเพื่อให้ประกอบ การพิจารณา

ထွက်ကုန်အမျိုးအစားအရ

✓ **အမတ်တို့ အတည်ပြု**

.....

.....บาท

.....5000

.....จำนวนเงิน

—အမျိုးသမီးများအတွက်—

ไม่อนุมัติ Not approved

អំពីការប្រើប្រាស់ ឬការប្រើប្រាស់)

เส้นทางสู่ CSR

ស្ថិតិវិទ្យាបទបទព្រឹត្តិ

Thai Rong Ruang Industry Co., Ltd.
TEL: +66(0) 56 798 008-9

99 Mad 8, Si Thap Sub-District, Si Thap District,
Bachchan Province, 67170
www.krygroup.com
FAX: +66(0) 38 198

9. พยภูธร ๐๖๖๖

TEL: +66(0) 2 294 5588
E-Mail: info@lrgroup.com
www.lrgroup.com

Thai Roong Ruang Industry Co., Ltd. (Head Office)
223 TRR Tower, Naradhiwas Rajanagarindra Road,
Chong Nonsi, Yananwa, Bangkok 10120

บริษัท ไทยรุ่งเรืองอสังหาริมทรัพย์ จำกัด (สำนักงานใหญ่)
238 ซากะปิ่นรุ่งเรือง ถนนราชมรรคาสาทรบวร
แขวงคลองเตย เขตคลองเตย กรุงเทพมหานคร 10120



สมาคมชาวไร่อ้อยเพชรบูรณ์

THE PETCHABUN SUGARCANE PLANTERS ASSOCIATION

สมาคมชาวไร่อ้อยตามพระบรมราชโองการโปรดเกล้าฯ พ.ศ. 2527

99 หมู่ 13 ต.สระทราย อ.ศรีเทพ จ.เพชรบูรณ์

โทร. (056) 799545 แฟกซ์ (056) 799545

ที่ สท. 100 /2567

8 ตุลาคม 2567

เรื่อง ขอเชิญร่วมเป็นเจ้าภาพทอดกฐินสามัคคี

เรียน ผู้ช่วยกรรมการผู้จัดการ บริษัท ไทยรุ่งเรืองอุตสาหกรรม จำกัด

ด้วยทางสมาคมชาวไร่อ้อยเพชรบูรณ์ ได้ร่วมเป็นเจ้าภาพทอดกฐินสามัคคี ให้แก่วัดแต่ละเขตบริหารฯ ในทุกปี โดยหมุนเวียนไปปีละเขต เขตละ 50,000 บาท สำหรับปี 2567 นี้ ทางเขตบริหารฯ ที่ได้รับการคัดเลือก ได้แก่ เขต 13 เกาะแก้ว, คลองกระสัง ซึ่งที่ผ่านมา ทางบริษัท ไทยรุ่งเรืองอุตสาหกรรม จำกัด ได้เป็นเจ้าภาพร่วมกับทางสมาคมชาวไร่อ้อยเพชรบูรณ์ ทุกปีละ 50,000 บาท

ดังนั้น ทางสมาคมชาวไร่อ้อยเพชรบูรณ์ จึงขอเชิญ บริษัท ไทยรุ่งเรืองอุตสาหกรรม จำกัด ร่วมเป็นเจ้าภาพทอดกฐินสามัคคีประจำปี 2567 กับทางสมาคมฯ ในครั้งนี้ด้วย

จึงเรียนมาเพื่อโปรดพิจารณา



นายกสมาคมชาวไร่อ้อยเพชรบูรณ์

ฝ่ายสำนักงาน

โทร./โทรสาร. 056 – 799545

E-mail : Petchabun.sugarcane@gmail.com



สมาคมชาวไร่อ้อยเพชรบูรณ์

THE PETCHABUN SUGARCANE PLANTERS ASSOCIATION

สมาคมชาวไร่อ้อยตามพระบรมราชโองการโปรดเกล้าฯ พ.ศ. 2527

99 หมู่ 13 ต.สระทราย อ.ศรีเทพ จ.เพชรบูรณ์

โทร. (056) 799545 แฟกซ์ (056) 799545

ที่ สท. 114 /2567

21 ตุลาคม 2567

เรื่อง ขอขอบคุณ

เรียน ผู้ช่วยกรรมการผู้จัดการ บริษัท ไทยรุ่งเรืองอุตสาหกรรม จำกัด (สาขาศรีเทพ)

ตามที่ สมาคมฯ ได้ทำหนังสือขอความอนุเคราะห์ เลขที่ สท. 100/2567 สท. 8 ตุลาคม 2567 เรื่อง เชิญเชิญ บริษัท ไทยรุ่งเรืองอุตสาหกรรม จำกัด ร่วมเป็นเจ้าภาพทอดกฐินสามัคคีประจำปี 2567 กับทางสมาคมชาวไร่อ้อยเพชรบูรณ์ จำนวนเงิน 50,000 บาท

สมาคมชาวไร่อ้อยเพชรบูรณ์ ขอขอบพระคุณท่านเป็นอย่างสูงมา ณ โอกาสนี้ และหวังเป็นอย่างยิ่งว่าจะได้รับการร่วมมือในกิจกรรมต่างๆของสมาคมฯ จากท่านในโอกาสต่อไป

จึงเรียนมาเพื่อทราบ



นายกสมาคมชาวไร่อ้อยเพชรบูรณ์

ฝ่ายสำนักงาน

โทร./โทรสาร. 056-799545

E-mail : Petchabun.sugarcane@gmail.com

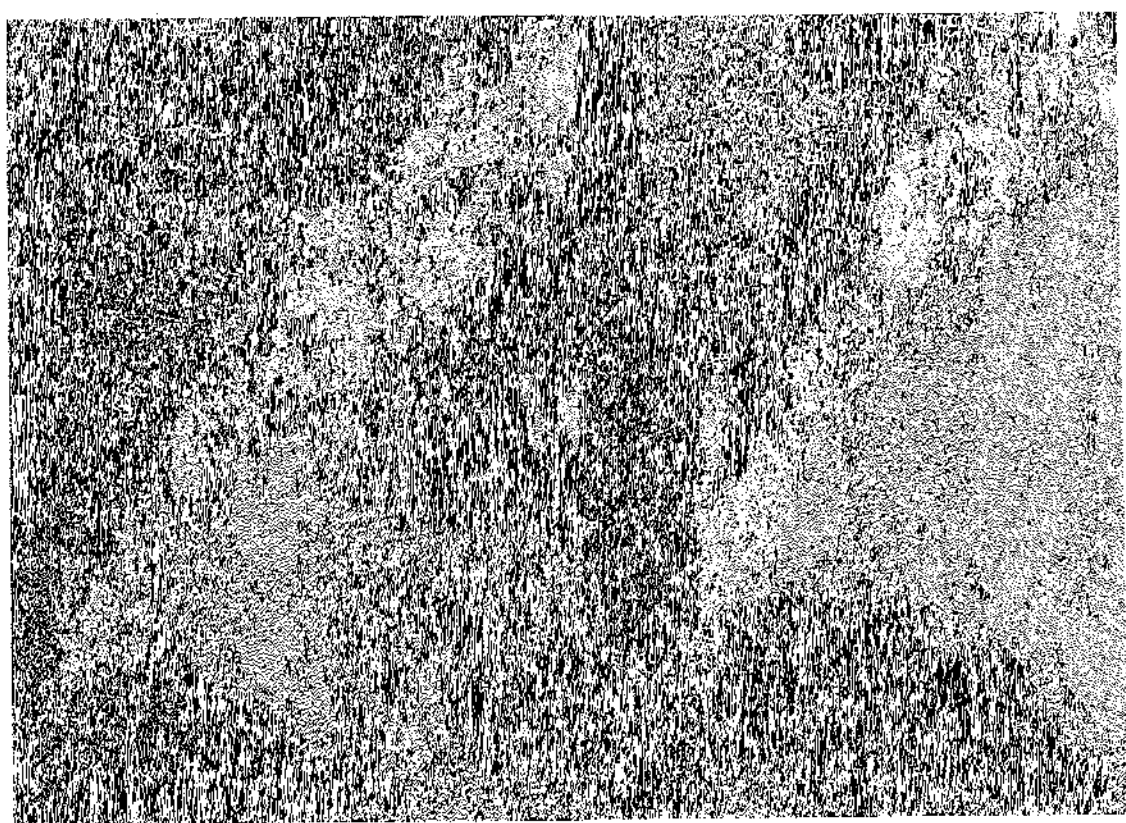

ที่ พช ๗๕๐๐๑.๔/๖๐๗

ที่ทำการองค์การบริหารส่วนตำบลศรีเทพ
๓๔๔ ม.๑๕ ตำบลศรีเทพ อำเภอศรีเทพ
จังหวัดเพชรบูรณ์ ๖๗๑๗๐

๑๘ กันยายน ๒๕๖๗

เรื่อง ขอความอนุเคราะห์เครื่องจักรปรับปรุงและสาธารณประโยชน์ (รถแม่โคไถ)

เรียน ผู้จัดการบริษัทไทยรุ่งเรืองอุตสาหกรรม จำกัด

สิ่งที่ส่งมาด้วย ๑. รูปถ่ายสถานที่ดำเนินการ

จำนวน ๑ ชุด

ด้วย องค์การบริหารส่วนตำบลศรีเทพ มีพื้นที่สาธารณประโยชน์ตั้งอยู่บริเวณ หมู่ที่ ๑๕ บ้านนาคะกรุดพัฒนา ตำบลศรีเทพ อำเภอศรีเทพ จังหวัดเพชรบูรณ์ สำหรับใช้ประโยชน์ร่วมกันโดยปัจจุบันเป็นที่รองรับการทิ้งขยะต่างๆ ของประชาชนภายในตำบลศรีเทพซึ่งขณะนี้ขยะกองส้นเป็นจำนวนมากทางองค์การบริหารส่วนตำบลศรีเทพ ไม่มีเครื่องมือเครื่องจักรในการบริหารจัดการ

ดังนั้น องค์การบริหารส่วนตำบลศรีเทพ จึงขอความอนุเคราะห์สนับสนุนเครื่องจักรกล(รถแม่โคไถ) จากบริษัทไทยรุ่งเรืองอุตสาหกรรม จำกัด เพื่อปรับปรุงพื้นที่หนองพื้นที่บริเวณป่าจะไถโดยการนำรถมาขยะลบออกไป

จึงเรียนมาเพื่อโปรดพิจารณาให้ความอนุเคราะห์ด้วยักขอบพระคุณยิ่ง

ขอแสดงความนับถือ



นายกองค์การบริหารส่วนตำบลศรีเทพ

๐๑๘/๓



๕๖/๑/๖๗

ศูนย์รวมอาสาสมัครมีทั้งอาสาสมัครและบุคลากร
 ศ.ดร.วิมล ธีระกิจวิมล อ.ศิริเทพ พช. ๖๓๑๓๐

ସଂସ୍କୃତ ମାଧ୍ୟମେ ୧୦୭

เรื่อง ทุจริตการปฏิบัติงาน

เรียน ผู้จัดการบริษัท "ไทยรุ่งเรืองอุตสาหกรรม จำกัด" และบริษัท "ไทยรุ่งเรืองผลิตภัณฑ์ จำกัด"

ตามที่ บริษัท ไทยรุ่งเรืองอุตสาหกรรม จำกัด และบริษัท ไทยรุ่งเรืองผลิตภัณฑ์ จำกัด ได้มอบ เงินสนับสนุนสมาคมสภาอุตสาหกรรมแห่งประเทศไทย งบประมาณเงิน ๓,๐๐๐ (สามพันบาทถ้วน) เพื่อ สนับสนุนกิจกรรมการดูแลสุขภาพประชาชนในพื้นที่ศูนย์ด้านสตรีเพศของสมาคมสตรีไทยที่ได้ตั้งงบประมาณ

ในภาพนี้ ขนบเอาสามัคคีธรรมสู่ตำบลดงศรีเทพ ได้รับมอบเงินสนับสนุนแล้ว จึงขอขอบคุณ

นาง น.โฮมสวี่

“จึงเรียนมาเพื่อโปรดทราบ

ขอแสดงความนับถือ

การรักษาแผลมีหลายสาเหตุ

พระบาทสมเด็จพระเจ้าอยู่หัว

INSTR. 0847806078

ST026136136005.

100

20

10:22, 23, 24, 25, 26, 27, 28, 29, 30, 31, 32, 33, 34, 35, 36, 37, 38, 39, 40, 41, 42, 43, 44, 45, 46, 47, 48, 49, 50, 51, 52, 53, 54, 55, 56, 57, 58, 59, 60, 61, 62, 63, 64, 65, 66, 67, 68, 69, 70, 71, 72, 73, 74, 75, 76, 77, 78, 79, 80, 81, 82, 83, 84, 85, 86, 87, 88, 89, 90, 91, 92, 93, 94, 95, 96, 97, 98, 99, 100, 101, 102, 103, 104, 105, 106, 107, 108, 109, 110, 111, 112, 113, 114, 115, 116, 117, 118, 119, 120, 121, 122, 123, 124, 125, 126, 127, 128, 129, 130, 131, 132, 133, 134, 135, 136, 137, 138, 139, 140, 141, 142, 143, 144, 145, 146, 147, 148, 149, 150, 151, 152, 153, 154, 155, 156, 157, 158, 159, 160, 161, 162, 163, 164, 165, 166, 167, 168, 169, 170, 171, 172, 173, 174, 175, 176, 177, 178, 179, 180, 181, 182, 183, 184, 185, 186, 187, 188, 189, 190, 191, 192, 193, 194, 195, 196, 197, 198, 199, 200, 201, 202, 203, 204, 205, 206, 207, 208, 209, 210, 211, 212, 213, 214, 215, 216, 217, 218, 219, 220, 221, 222, 223, 224, 225, 226, 227, 228, 229, 230, 231, 232, 233, 234, 235, 236, 237, 238, 239, 240, 241, 242, 243, 244, 245, 246, 247, 248, 249, 250, 251, 252, 253, 254, 255, 256, 257, 258, 259, 260, 261, 262, 263, 264, 265, 266, 267, 268, 269, 270, 271, 272, 273, 274, 275, 276, 277, 278, 279, 280, 281, 282, 283, 284, 285, 286, 287, 288, 289, 290, 291, 292, 293, 294, 295, 296, 297, 298, 299, 300, 301, 302, 303, 304, 305, 306, 307, 308, 309, 310, 311, 312, 313, 314, 315, 316, 317, 318, 319, 320, 321, 322, 323, 324, 325, 326, 327, 328, 329, 330, 331, 332, 333, 334, 335, 336, 337, 338, 339, 340, 341, 342, 343, 344, 345, 346, 347, 348, 349, 350, 351, 352, 353, 354, 355, 356, 357, 358, 359, 360, 361, 362, 363, 364, 365, 366, 367, 368, 369, 370, 371, 372, 373, 374, 375, 376, 377, 378, 379, 380, 381, 382, 383, 384, 385, 386, 387, 388, 389, 390, 391, 392, 393, 394, 395, 396, 397, 398, 399, 400, 401, 402, 403, 404, 405, 406, 407, 408, 409, 410, 411, 412, 413, 414, 415, 416, 417, 418, 419, 420, 421, 422, 423, 424, 425, 426, 427, 428, 429, 430, 431, 432, 433, 434, 435, 436, 437, 438, 439, 440, 441, 442, 443, 444, 445, 446, 447, 448, 449, 450, 451, 452, 453, 454, 455, 456, 457, 458, 459, 460, 461, 462, 463, 464, 465, 466, 467, 468, 469, 470, 471, 472, 473, 474, 475, 476, 477, 478, 479, 480, 481, 482, 483, 484, 485, 486, 487, 488, 489, 490, 491, 492, 493, 494, 495, 496, 497, 498, 499, 500, 501, 502, 503, 504, 505, 506, 507, 508, 509, 510, 511, 512, 513, 514, 515, 516, 517, 518, 519, 520, 521, 522, 523, 524, 525, 526, 527, 528, 529, 530, 531, 532, 533, 534, 535, 536, 537, 538, 539, 540, 541, 542, 543, 544, 545, 546, 547, 548, 549, 550, 551, 552, 553, 554, 555, 556, 557, 558, 559, 560, 561, 562, 563, 564, 565, 566, 567, 568, 569, 570, 571, 572, 573, 574, 575, 576, 577, 578, 579, 580, 581, 582, 583, 584, 585, 586, 587, 588, 589, 590, 591, 592, 593, 594, 595, 596, 597, 598, 599, 600, 601, 602, 603, 604, 605, 606, 607, 608, 609, 610, 611, 612, 613, 614, 615, 616, 617, 618, 619, 620, 621, 622, 623, 624, 625, 626, 627, 628, 629, 630, 631, 632, 633, 634, 635, 636, 637, 638, 639, 640, 641, 642, 643, 644, 645, 646, 647, 648, 649, 650, 651, 652, 653, 654, 655, 656, 657, 658, 659, 660, 661, 662, 663, 664, 665, 666, 667, 668, 669, 670, 671, 672, 673, 674, 675, 676, 677, 678, 679, 680, 681, 682, 683, 684, 685, 686, 687, 688, 689, 690, 691, 692, 693, 694, 695, 696, 697, 698, 699, 700, 701, 702, 703, 704, 705, 706, 707, 708, 709, 710, 711, 712, 713, 714, 715, 716, 717, 718, 719, 720, 721, 722, 723, 724, 725, 726, 727, 728, 729, 730, 731, 732, 733, 734, 735, 736, 737, 738, 739, 740, 741, 742, 743, 744, 745, 746, 747, 748, 749, 750, 751, 752, 753, 754, 755, 756, 757, 758, 759, 760, 761, 762, 763, 764, 765, 766, 767, 768, 769, 770, 771, 772, 773, 774, 775, 776, 777, 778, 779, 780, 781, 782, 783, 784, 785, 786, 787, 788, 789, 790, 791, 792, 793, 794, 795, 796, 797, 798, 799, 800, 801, 802, 803, 804, 805, 806, 807, 808, 809, 810, 811, 812, 813, 814, 815, 816, 817, 818, 819, 820, 821, 822, 823, 824, 825, 826, 827, 828, 829, 830, 831, 832, 833, 834, 835, 836, 837, 838, 839, 840, 841, 842, 843, 844, 845, 846, 847, 848, 849, 850, 851, 852, 853, 854, 855,

1. The first step is to identify the problem or question that needs to be answered. This involves understanding the context and the specific requirements of the task.

$\mathcal{H} = \mathcal{H}_1 \oplus \mathcal{H}_2$ and $\mathcal{H}_1 = \mathcal{H}_2 = \mathcal{H}$ if and only if \mathcal{H} is a direct sum of two subspaces of \mathcal{H} .

[illegible]

1. What is the purpose of the study?
 The purpose of the study is to investigate the effect of the use of a mobile learning application on the learning outcomes of students in a mathematics course.

13

1. $\frac{1}{2}$
 2. $\frac{1}{3}$
 3. $\frac{1}{4}$
 4. $\frac{1}{5}$
 5. $\frac{1}{6}$
 6. $\frac{1}{7}$
 7. $\frac{1}{8}$
 8. $\frac{1}{9}$
 9. $\frac{1}{10}$
 10. $\frac{1}{11}$
 11. $\frac{1}{12}$
 12. $\frac{1}{13}$
 13. $\frac{1}{14}$
 14. $\frac{1}{15}$
 15. $\frac{1}{16}$
 16. $\frac{1}{17}$
 17. $\frac{1}{18}$
 18. $\frac{1}{19}$
 19. $\frac{1}{20}$
 20. $\frac{1}{21}$
 21. $\frac{1}{22}$
 22. $\frac{1}{23}$
 23. $\frac{1}{24}$
 24. $\frac{1}{25}$
 25. $\frac{1}{26}$
 26. $\frac{1}{27}$
 27. $\frac{1}{28}$
 28. $\frac{1}{29}$
 29. $\frac{1}{30}$
 30. $\frac{1}{31}$
 31. $\frac{1}{32}$
 32. $\frac{1}{33}$
 33. $\frac{1}{34}$
 34. $\frac{1}{35}$
 35. $\frac{1}{36}$
 36. $\frac{1}{37}$
 37. $\frac{1}{38}$
 38. $\frac{1}{39}$
 39. $\frac{1}{40}$
 40. $\frac{1}{41}$
 41. $\frac{1}{42}$
 42. $\frac{1}{43}$
 43. $\frac{1}{44}$
 44. $\frac{1}{45}$
 45. $\frac{1}{46}$
 46. $\frac{1}{47}$
 47. $\frac{1}{48}$
 48. $\frac{1}{49}$
 49. $\frac{1}{50}$
 50. $\frac{1}{51}$
 51. $\frac{1}{52}$
 52. $\frac{1}{53}$
 53. $\frac{1}{54}$
 54. $\frac{1}{55}$
 55. $\frac{1}{56}$
 56. $\frac{1}{57}$
 57. $\frac{1}{58}$
 58. $\frac{1}{59}$
 59. $\frac{1}{60}$
 60. $\frac{1}{61}$
 61. $\frac{1}{62}$
 62. $\frac{1}{63}$
 63. $\frac{1}{64}$
 64. $\frac{1}{65}$
 65. $\frac{1}{66}$
 66. $\frac{1}{67}$
 67. $\frac{1}{68}$
 68. $\frac{1}{69}$
 69. $\frac{1}{70}$
 70. $\frac{1}{71}$
 71. $\frac{1}{72}$
 72. $\frac{1}{73}$
 73. $\frac{1}{74}$
 74. $\frac{1}{75}$
 75. $\frac{1}{76}$
 76. $\frac{1}{77}$
 77. $\frac{1}{78}$
 78. $\frac{1}{79}$
 79. $\frac{1}{80}$
 80. $\frac{1}{81}$
 81. $\frac{1}{82}$
 82. $\frac{1}{83}$
 83. $\frac{1}{84}$
 84. $\frac{1}{85}$
 85. $\frac{1}{86}$
 86. $\frac{1}{87}$
 87. $\frac{1}{88}$
 88. $\frac{1}{89}$
 89. $\frac{1}{90}$
 90. $\frac{1}{91}$
 91. $\frac{1}{92}$
 92. $\frac{1}{93}$
 93. $\frac{1}{94}$
 94. $\frac{1}{95}$
 95. $\frac{1}{96}$
 96. $\frac{1}{97}$
 97. $\frac{1}{98}$
 98. $\frac{1}{99}$
 99. $\frac{1}{100}$
 100. $\frac{1}{101}$
 101. $\frac{1}{102}$
 102. $\frac{1}{103}$
 103. $\frac{1}{104}$
 104. $\frac{1}{105}$
 105. $\frac{1}{106}$
 106. $\frac{1}{107}$
 107. $\frac{1}{108}$
 108. $\frac{1}{109}$
 109. $\frac{1}{110}$
 110. $\frac{1}{111}$
 111. $\frac{1}{112}$
 112. $\frac{1}{113}$
 113. $\frac{1}{114}$
 114. $\frac{1}{115}$
 115. $\frac{1}{116}$
 116. $\frac{1}{117}$
 117. $\frac{1}{118}$
 118. $\frac{1}{119}$
 119. $\frac{1}{120}$
 120. $\frac{1}{121}$
 121. $\frac{1}{122}$
 122. $\frac{1}{123}$
 123. $\frac{1}{124}$
 124. $\frac{1}{125}$
 125. $\frac{1}{126}$
 126. $\frac{1}{127}$
 127. $\frac{1}{128}$
 128. $\frac{1}{129}$
 129. $\frac{1}{130}$
 130. $\frac{1}{131}$
 131. $\frac{1}{132}$
 132. $\frac{1}{133}$
 133. $\frac{1}{134}$
 134. $\frac{1}{135}$
 135. $\frac{1}{136}$
 136. $\frac{1}{137}$
 137. $\frac{1}{138}$
 138. $\frac{1}{139}$
 139. $\frac{1}{140}$
 140. $\frac{1}{141}$
 141. $\frac{1}{142}$
 142. $\frac{1}{143}$
 143. $\frac{1}{144}$
 144. $\frac{1}{145}$
 145. $\frac{1}{146}$
 146. $\frac{1}{147}$
 147. $\frac{1}{148}$
 148. $\frac{1}{149}$
 149. $\frac{1}{150}$
 150. $\frac{1}{151}$
 151. $\frac{1}{152}$
 152. $\frac{1}{153}$
 153. $\frac{1}{154}$
 154. $\frac{1}{155}$
 155. $\frac{1}{156}$
 156. $\frac{1}{157}$
 157. $\frac{1}{158}$
 158. $\frac{1}{159}$
 159. $\frac{1}{160}$
 160. $\frac{1}{161}$
 161. $\frac{1}{162}$
 162. $\frac{1}{163}$
 163. $\frac{1}{164}$
 164. $\frac{1}{165}$
 165. $\frac{1}{166}$
 166. $\frac{1}{167}$
 167. $\frac{1}{168}$
 168. $\frac{1}{169}$
 169. $\frac{1}{170}$
 170. $\frac{1}{171}$
 171. $\frac{1}{172}$
 172. $\frac{1}{173}$
 173. $\frac{1}{174}$
 174. $\frac{1}{175}$
 175. $\frac{1}{176}$
 176. $\frac{1}{177}$
 177. $\frac{1}{178}$
 178. $\frac{1}{179}$
 179. $\frac{1}{180}$
 180. $\frac{1}{181}$
 181. $\frac{1}{182}$
 182. $\frac{1}{183}$
 183. $\frac{1}{184}$
 184. $\frac{1}{185}$
 185. $\frac{1}{186}$
 186. $\frac{1}{187}$
 187. $\frac{1}{188}$
 188. $\frac{1}{189}$
 189. $\frac{1}{190}$
 190. $\frac{1}{191}$
 191. $\frac{1}{192}$
 192. $\frac{1}{193}$
 193. $\frac{1}{194}$
 194. $\frac{1}{195}$
 195. $\frac{1}{196}$
 196. $\frac{1}{197}</$

$\mu_{\text{eff}} = \frac{\mu_0}{1 + \chi}$

Figure 1

Figure 1

Figure 1. The effect of the concentration of the *Ag* on the *Ag* concentration of the *Ag* solution.

Figure 1

ภาคผนวก 27ข

เอกสารการเข้าเยี่ยมชมโครงการจากหน่วยงานภายนอก
ระหว่างเดือนกรกฎาคม-ธันวาคม 2567





ที่ สกพ ๕๕๒๕/๒๑๑๓

สำนักงานคณะกรรมการกำกับกิจการพลังงาน
ประจำเขต ๓ (นครสวรรค์)
๑๐๔๕/๒ ชั้น ๓ หมู่ที่ ๑๐ ตำบลนครสวรรค์ตก
อำเภอเมืองฯ จังหวัดนครสวรรค์ ๖๐๐๐๐

๕ ธันวาคม ๒๕๖๗

เรื่อง การตรวจสอบสถานประกอบกิจการผลิตไฟฟ้า

เรียน กรรมการผู้จัดการบริษัท ไทยรุ่งเรืองผลิตไฟฟ้า จำกัด

สิ่งที่ส่งมาด้วย รายละเอียดขั้นตอนการตรวจสอบสถานประกอบกิจการ จำนวน ๑ แผ่น

ตามที่ บริษัท ไทยรุ่งเรืองผลิตไฟฟ้า จำกัด (บริษัทฯ) สถานประกอบกิจการตั้งอยู่ ณ เลขที่ ๑๒๓ หมู่ที่ ๙ ถนนทางหลวงหมายเลข ๒๒๑๑ ตำบลศรีเทพ อำเภอศรีเทพ จังหวัดเพชรบูรณ์ เป็นผู้รับใบอนุญาตผลิตไฟฟ้า จากเชื้อเพลิงชีวมวล ใบอนุญาตเลขที่ กกพ ๐๑-๑(๒)/๕๖-๑๒๗ ตามพระราชบัญญัติการประกอบกิจการพลังงาน พ.ศ. ๒๕๕๐ เมื่อวันที่ ๑๒ เมษายน ๒๕๕๖ นั้น

สำนักงานคณะกรรมการกำกับกิจการพลังงาน (สำนักงาน กกพ.) ขอแจ้งว่า พนักงานเจ้าหน้าที่ซึ่งมีอำนาจหน้าที่ตามมาตรา ๑๒๒ (๑) แห่งพระราชบัญญัติการประกอบกิจการพลังงาน พ.ศ. ๒๕๕๐ และเจ้าหน้าที่สำนักงาน กกพ. จะเข้าดำเนินการตรวจสอบสถานประกอบกิจการของบริษัทฯ เพื่อตรวจสอบการประกอบกิจการผลิตไฟฟ้า ตามที่กำหนดไว้ในรายงานด้านสิ่งแวดล้อม และเงื่อนไขการอนุญาตในวันที่ ๑๙ ธันวาคม ๒๕๖๗ เวลา ๐๙.๐๐ น. เป็นต้นไป สำนักงาน กกพ. จึงขอให้บริษัทฯ มอบหมายให้เจ้าหน้าที่ของบริษัทฯ จัดเตรียมเอกสารที่เกี่ยวข้องและนำเสนอข้อมูลรายละเอียดโครงการ และผลการดำเนินการประกอบกิจการผลิตไฟฟ้า ตามกำหนดวันเวลาดังกล่าวข้างต้นด้วย พร้อมกันนี้ ขอให้ท่านกรอกข้อมูลรายงานตนเอง (Self Declaration Report) ผ่านแบบฟอร์มรายงานผลการตรวจสอบติดตามสถานประกอบกิจการพลังงาน และแนบเอกสารข้อมูลที่เกี่ยวข้องผ่านทาง <https://postaudit-erc.com/selfdeclare> เพื่อเป็นข้อมูลประกอบการตรวจสอบติดตาม ต่อไป

จึงเรียนมาเพื่อโปรดทราบ และอำนวยความสะดวกในการปฏิบัติงานตามสมควรด้วย
จะขอบคุณยิ่ง

ขอแสดงความนับถือ

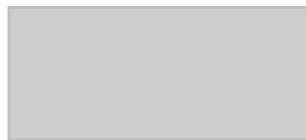

ผู้อำนวยการเขต สำนักงาน กกพ. ประจำเขต ๓ (นครสวรรค์) ปฏิบัติการแทน
เลขาธิการสำนักงานคณะกรรมการกำกับกิจการพลังงาน

สำนักงาน กกพ. ประจำเขต ๓ (นครสวรรค์)
โทร. ๐๕๖-๒๒๑๔๙๑-๒ ต่อ ๑๐๑ หรือ ๑๐๕

ภาคผนวก 28ข

เอกสารแสดงการสนับสนุนการนำดื่มให้กับชุมชนและการปรับปรุงถนน
ระหว่างเดือนกรกฎาคม-ธันวาคม 2567



สนับสนุนน้ำดื่มให้กับชุมชน และการปรับปรุงถนน

1. ชื่อกิจกรรม : มอบน้ำดื่มสะอาดให้กับชุมชน

ลักษณะกิจกรรม : ทางโรงงานน้ำตาล บริษัท ไทยรุ่งเรืองอุตสาหกรรม จำกัด และโรงไฟฟ้าชีวมวล บริษัท ไทยรุ่งเรืองผลิตไฟฟ้า จำกัด สาขา 1 และสาขา 2 ได้จัดให้มีการมอบน้ำดื่มสะอาดให้กับชุมชน ดังนี้

1. มอบน้ำดื่มสะอาดให้กับผู้ป่วยที่ยากไร้ในชุมชน เขตอำเภอศรีเทพเป็นประจำทุกเดือน





3. สนับสนุนน้ำดื่มให้กับจุดตรวจเฝ้าระวังอุบัติเหตุช่วงเทศกาลปีใหม่ ที่จุดตรวจหน้าอำเภอศรีเทพ และจุดตรวจบ้านบึงนางาม บริเวณหน้าทางเข้าเขตรมคโลก เมื่อวันที่ 28 ธันวาคม 2567



2. ชื่อกิจกรรม : สนับสนุนงบประมาณในการซ่อมถนนสาธารณะที่ตำบลท่าโรง

ลักษณะกิจกรรม : เมื่อวันที่ 10 มิถุนายน 2567 ทางโรงงานน้ำตาล บริษัท ไทยรุ่งเรืองอุตสาหกรรม จำกัด และโรงไฟฟ้าชีวมวล บริษัท ไทยรุ่งเรืองผลิตไฟฟ้า จำกัด สาขา 1 และสาขา 2 ได้มอบเงินสนับสนุนการซ่อมถนน สาธารณะที่ตำบลท่าโรง เป็นเงินจำนวน 200,000.00 บาท

ภาพประกอบ

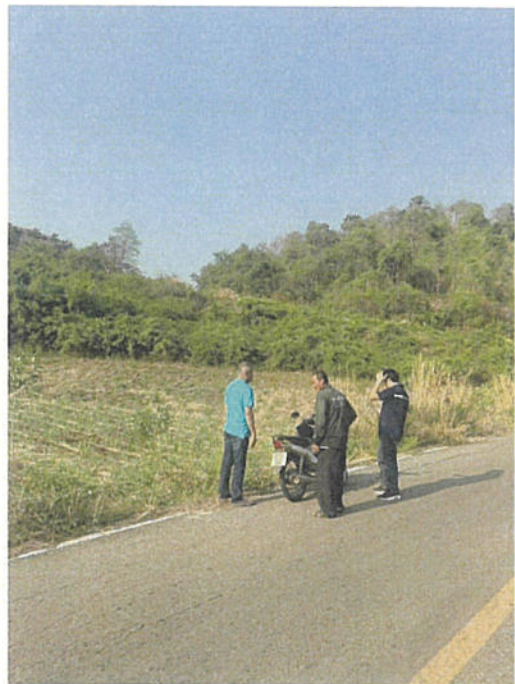

ดูพื้นที่ที่ถนนสาธารณะที่จะซ่อมแซม

ภาคผนวก 29ข

การสุ่มตรวจหาสารเสพติดของพนักงานในโครงการโดยสถานีตำรวจภูธรศรีเทพ

ระหว่างเดือนกรกฎาคม-ธันวาคม 2567



รายชื่อพนักงานตรวจสอบสารเสพติดวันที่ 20/11/67

| ลำดับ | ประเภท | รหัส | แผนก | ชื่อ | ตำแหน่ง | ชื่อ | นาย |
|-------|---------------------------|--------|------|------|---------|------|-----|
| 1 | 100-05แผนกบุคคล HRM | 050101 | | | กอสว่าง | | |
| 2 | 100-05แผนกบุคคล HRM | 050201 | | | กอสว่าง | | |
| 3 | 100-43หน่วยงานคอมพิวเตอร์ | 020011 | | | กอสว่าง | | |
| 4 | 100-43หน่วยงานคอมพิวเตอร์ | 020055 | | | กอสว่าง | | |
| 5 | 100-72หน่วยงานควบคุมวินัย | 230007 | | | กอสว่าง | | |
| 6 | 100-70งานเอกสารบรรณารักษ์ | 040097 | | | กอสว่าง | | |
| 7 | 100-70งานเอกสารบรรณารักษ์ | 040306 | | | กอสว่าง | | |
| 8 | 100-70งานเอกสารบรรณารักษ์ | 040406 | | | กอสว่าง | | |

9
10
11
12
13
14
15
16
17
18
19
20
21

รายชื่อพนักงานตรวจสอบสารเสพติดวันที่ 20/11/69

| ลำดับ | ประเภท | รหัส | ชื่อ | ตำแหน่ง | ชื่อ | นาย |
|-------|-----------------|--------|------|---------|---------|-----|
| 1 | 100-07แผนกพัสดุ | 070102 | | | กอสว่าง | |
| 2 | 100-07แผนกพัสดุ | 070106 | | | กอสว่าง | |
| 3 | 100-07แผนกพัสดุ | 070202 | | | กอสว่าง | |
| 4 | 100-07แผนกพัสดุ | 070203 | | | กอสว่าง | |
| 5 | 100-07แผนกพัสดุ | 070205 | | | กอสว่าง | |
| 6 | 100-07แผนกพัสดุ | 070206 | | | กอสว่าง | |
| 7 | 100-07แผนกพัสดุ | 070207 | | | กอสว่าง | |
| 8 | 100-07แผนกพัสดุ | 070208 | | | กอสว่าง | |

7

19

รายชื่อพนักงานตรวจสอบผลิตภัณฑ์
20/4/67

| ลำดับ | แผนก | รหัส | ชื่อ | นามสกุล | ปี | ลงชื่อ | หมายเหตุ |
|-------|-----------------|--------|------|---------|----------|--------|----------|
| 43 | 100-11แผนกไฟฟ้า | 111121 | | | ก่อสร้าง | | |
| 44 | 100-11แผนกไฟฟ้า | 111123 | | | ก่อสร้าง | | |
| 45 | 100-11แผนกไฟฟ้า | 111127 | | | ก่อสร้าง | | |
| 46 | 100-11แผนกไฟฟ้า | 111129 | | | ก่อสร้าง | | |
| 47 | 100-11แผนกไฟฟ้า | 111130 | | | ก่อสร้าง | | |
| 48 | 100-11แผนกไฟฟ้า | 111132 | | | ก่อสร้าง | | |

b

รายชื่อพนักงานตรวจสอบผลิตภัณฑ์
20/4/67

| ลำดับ | แผนก | รหัส | ชื่อ | นามสกุล | ปี | ลงชื่อ | หมายเหตุ |
|-------|-----------------|--------|------|---------|----------|--------|----------|
| 1 | 100-11แผนกไฟฟ้า | 110001 | | | ก่อสร้าง | | |
| 2 | 100-11แผนกไฟฟ้า | 110007 | | | ก่อสร้าง | | |
| 3 | 100-11แผนกไฟฟ้า | 110008 | | | ก่อสร้าง | | |
| 4 | 100-11แผนกไฟฟ้า | 110009 | | | ก่อสร้าง | | |
| 5 | 100-11แผนกไฟฟ้า | 110013 | | | ก่อสร้าง | | |
| 6 | 100-11แผนกไฟฟ้า | 110015 | | | ก่อสร้าง | | |
| 7 | 100-11แผนกไฟฟ้า | 110016 | | | ก่อสร้าง | | |
| 8 | 100-11แผนกไฟฟ้า | 110033 | | | ก่อสร้าง | | |
| 9 | 100-11แผนกไฟฟ้า | 110034 | | | ก่อสร้าง | | |
| 10 | 100-11แผนกไฟฟ้า | 110043 | | | ก่อสร้าง | | |
| 11 | 100-11แผนกไฟฟ้า | 110044 | | | ก่อสร้าง | | |
| 12 | 100-11แผนกไฟฟ้า | 110106 | | | ก่อสร้าง | | |
| 13 | 100-11แผนกไฟฟ้า | 110108 | | | ก่อสร้าง | | |
| 14 | 100-11แผนกไฟฟ้า | 110109 | | | ก่อสร้าง | | |
| 15 | 100-11แผนกไฟฟ้า | 110120 | | | ก่อสร้าง | | |
| 16 | 100-11แผนกไฟฟ้า | 110122 | | | ก่อสร้าง | | |
| 17 | 100-11แผนกไฟฟ้า | 110124 | | | ก่อสร้าง | | |
| 18 | 100-11แผนกไฟฟ้า | 110127 | | | ก่อสร้าง | | |
| 19 | 100-11แผนกไฟฟ้า | 110128 | | | ก่อสร้าง | | |
| 20 | 100-11แผนกไฟฟ้า | 110132 | | | ก่อสร้าง | | |
| 21 | 100-11แผนกไฟฟ้า | 110134 | | | ก่อสร้าง | | |
| 22 | 100-11แผนกไฟฟ้า | 110202 | | | ก่อสร้าง | | |
| 23 | 100-11แผนกไฟฟ้า | 110203 | | | ก่อสร้าง | | |
| 24 | 100-11แผนกไฟฟ้า | 110204 | | | ก่อสร้าง | | |
| 25 | 100-11แผนกไฟฟ้า | 110205 | | | ก่อสร้าง | | |
| 26 | 100-11แผนกไฟฟ้า | 110216 | | | ก่อสร้าง | | |
| 27 | 100-11แผนกไฟฟ้า | 110219 | | | ก่อสร้าง | | |
| 28 | 100-11แผนกไฟฟ้า | 110220 | | | ก่อสร้าง | | |
| 29 | 100-11แผนกไฟฟ้า | 110225 | | | ก่อสร้าง | | |
| 30 | 100-11แผนกไฟฟ้า | 110229 | | | ก่อสร้าง | | |
| 31 | 100-11แผนกไฟฟ้า | 110235 | | | ก่อสร้าง | | |
| 32 | 100-11แผนกไฟฟ้า | 110239 | | | ก่อสร้าง | | |
| 33 | 100-11แผนกไฟฟ้า | 110242 | | | ก่อสร้าง | | |
| 34 | 100-11แผนกไฟฟ้า | 110243 | | | ก่อสร้าง | | |
| 35 | 100-11แผนกไฟฟ้า | 110244 | | | ก่อสร้าง | | |
| 36 | 100-11แผนกไฟฟ้า | 110245 | | | ก่อสร้าง | | |
| 37 | 100-11แผนกไฟฟ้า | 110248 | | | ก่อสร้าง | | |
| 38 | 100-11แผนกไฟฟ้า | 110249 | | | ก่อสร้าง | | |
| 39 | 100-11แผนกไฟฟ้า | 110250 | | | ก่อสร้าง | | |
| 40 | 100-11แผนกไฟฟ้า | 111088 | | | ก่อสร้าง | | |
| 41 | 100-11แผนกไฟฟ้า | 111116 | | | ก่อสร้าง | | |
| 42 | 100-11แผนกไฟฟ้า | 111117 | | | ก่อสร้าง | | |

20/11/67

๕

รายชื่อพนักงานตรวจสอบสารเสพติดวันที่

| ลำดับ | แผนก | รหัส | ชื่อ | นามสกุล | ปี | ลงชื่อ | หมายเหตุ |
|-------|---------------------|--------|------|---------|----------|--------|----------|
| 85 | 100-12แผนกหม้อไอน้ำ | 121700 | 1 | | ก่อสร้าง | | |
| 86 | 100-12แผนกหม้อไอน้ำ | 121701 | 1 | | ก่อสร้าง | | |
| 87 | 100-12แผนกหม้อไอน้ำ | 121702 | 1 | | ก 2 | | |
| 88 | 100-12แผนกหม้อไอน้ำ | 121704 | 1 | | ก่อสร้าง | | |
| 89 | 100-12แผนกหม้อไอน้ำ | 121705 | 1 | | ก่อสร้าง | | |
| 90 | 100-12แผนกหม้อไอน้ำ | 121706 | 1 | | ก 2 | | |
| 91 | 100-12แผนกหม้อไอน้ำ | 121707 | 1 | | ก่อสร้าง | | |
| 92 | 100-12แผนกหม้อไอน้ำ | 121708 | 1 | | ก 1 | | ภาวนัน |
| 93 | 100-12แผนกหม้อไอน้ำ | 121709 | 1 | | ก 2 | | |
| 94 | 100-12แผนกหม้อไอน้ำ | 121710 | 1 | | ก 1 | | ดก.ดล |
| 95 | 100-12แผนกหม้อไอน้ำ | 121712 | 1 | | ก 2 | | |
| 96 | 100-12แผนกหม้อไอน้ำ | 121714 | 1 | | ก่อสร้าง | | |
| 97 | 100-12แผนกหม้อไอน้ำ | 121716 | 1 | | ก 1 | | |
| 98 | 100-12แผนกหม้อไอน้ำ | 121718 | 1 | | ก่อสร้าง | | ดก.ดล |
| 99 | 100-12แผนกหม้อไอน้ำ | 121719 | 1 | | ก่อสร้าง | | |
| 100 | 100-12แผนกหม้อไอน้ำ | 121720 | 1 | | ก่อสร้าง | | |
| 101 | 100-12แผนกหม้อไอน้ำ | 121721 | 1 | | ก่อสร้าง | | |
| 102 | 100-12แผนกหม้อไอน้ำ | 121722 | 1 | | ก 1 | | ดล.ดล |
| 103 | 100-12แผนกหม้อไอน้ำ | 121723 | 1 | | ก 1 | | |
| 104 | 100-12แผนกหม้อไอน้ำ | 121724 | 1 | | ก 1 | | ดล.ดล |

105

106

๗๒๖
กิตติภัก

17

๘

รายชื่อพนักงานตรวจสอบสารเสพติดวันที่ 20/11/67

| ลำดับ | แผนก | รหัส | ชื่อ | นามสกุล | ปี | ลงชื่อ | หมายเหตุ |
|-------|-------------------|--------|------|---------|----------|--------|----------|
| 1 | 100-13แผนกหม้อต้ม | 130010 | | | ก่อสร้าง | | |
| 2 | 100-13แผนกหม้อต้ม | 130016 | | | ก่อสร้าง | | |
| 3 | 100-13แผนกหม้อต้ม | 130101 | | | ก่อสร้าง | | |
| 4 | 100-13แผนกหม้อต้ม | 130103 | | | ก่อสร้าง | | |
| 5 | 100-13แผนกหม้อต้ม | 130105 | | | ก่อสร้าง | | |
| 6 | 100-13แผนกหม้อต้ม | 130109 | | | ก่อสร้าง | | |
| 7 | 100-13แผนกหม้อต้ม | 130112 | | | ก่อสร้าง | | |
| 8 | 100-13แผนกหม้อต้ม | 130116 | | | ก่อสร้าง | | |
| 9 | 100-13แผนกหม้อต้ม | 130117 | | | ก่อสร้าง | | |
| 10 | 100-13แผนกหม้อต้ม | 130118 | | | ก่อสร้าง | | |
| 11 | 100-13แผนกหม้อต้ม | 130119 | | | ก่อสร้าง | | |
| 12 | 100-13แผนกหม้อต้ม | 130120 | | | ก่อสร้าง | | |
| 13 | 100-13แผนกหม้อต้ม | 130121 | | | ก่อสร้าง | | |
| 14 | 100-13แผนกหม้อต้ม | 130122 | | | ก่อสร้าง | | |
| 15 | 100-13แผนกหม้อต้ม | 130123 | | | ก่อสร้าง | | |
| 16 | 100-13แผนกหม้อต้ม | 130132 | | | ก่อสร้าง | | |
| 17 | 100-13แผนกหม้อต้ม | 130134 | | | ก่อสร้าง | | |
| 18 | 100-13แผนกหม้อต้ม | 130135 | | | ก่อสร้าง | | |
| 19 | 100-13แผนกหม้อต้ม | 130136 | | | ก่อสร้าง | | |
| 20 | 100-13แผนกหม้อต้ม | 130210 | | | ก่อสร้าง | | |
| 21 | 100-13แผนกหม้อต้ม | 130213 | | | ก่อสร้าง | | |
| 22 | 100-13แผนกหม้อต้ม | 130215 | | | ก่อสร้าง | | |
| 23 | 100-13แผนกหม้อต้ม | 130217 | | | ก่อสร้าง | | |
| 24 | 100-13แผนกหม้อต้ม | 130219 | | | ก่อสร้าง | | |
| 25 | 100-13แผนกหม้อต้ม | 130221 | | | ก่อสร้าง | | |
| 26 | 100-13แผนกหม้อต้ม | 130222 | | | ก่อสร้าง | | |
| 27 | 100-13แผนกหม้อต้ม | 130223 | | | ก่อสร้าง | | |
| 28 | 100-13แผนกหม้อต้ม | 130225 | | | ก่อสร้าง | | |
| 29 | 100-13แผนกหม้อต้ม | 130226 | | | ก่อสร้าง | | |
| 30 | 100-13แผนกหม้อต้ม | 130234 | | | ก่อสร้าง | | |
| 31 | 100-13แผนกหม้อต้ม | 131075 | | | ก่อสร้าง | | |
| 32 | 100-13แผนกหม้อต้ม | 131077 | | | ก่อสร้าง | | |
| 33 | 100-13แผนกหม้อต้ม | 131099 | | | ก่อสร้าง | | |
| 34 | 100-13แผนกหม้อต้ม | 131177 | | | ก่อสร้าง | | |
| 35 | 100-13แผนกหม้อต้ม | 131159 | | | ก่อสร้าง | | |
| 36 | 100-13แผนกหม้อต้ม | 131618 | | | ก่อสร้าง | | |
| 37 | 100-13แผนกหม้อต้ม | 131638 | | | ก่อสร้าง | | |
| 38 | 100-13แผนกหม้อต้ม | 131639 | | | ก่อสร้าง | | |
| 39 | 100-13แผนกหม้อต้ม | 131648 | | | ก่อสร้าง | | |
| 40 | 100-13แผนกหม้อต้ม | 131654 | | | ก่อสร้าง | | |
| 41 | 100-13แผนกหม้อต้ม | 131661 | | | ก่อสร้าง | | |
| 42 | 100-13แผนกหม้อต้ม | 131662 | | | ก่อสร้าง | | |

๒๘

20/11/83

การวิจัยครั้งนี้เป็นการวิจัยเชิงคุณภาพ

| ลำดับ | แผนก | รหัส | ชื่อ | นามสกุล | ปี | ลงชื่อ | หมายเหตุ |
|-------|-------------------|--------|------|---------|----|--------|----------|
| 1 | 100-15แผนกหนังสือ | 150004 | | กอสว่าง | | | X |
| 2 | 100-15แผนกหนังสือ | 150006 | | กอสว่าง | | | |
| 3 | 100-15แผนกหนังสือ | 150106 | | กอสว่าง | | | |
| 4 | 100-15แผนกหนังสือ | 150107 | | กอสว่าง | | | |
| 5 | 100-15แผนกหนังสือ | 150108 | | กอสว่าง | | | |
| 6 | 100-15แผนกหนังสือ | 150110 | | กอสว่าง | | | |
| 7 | 100-15แผนกหนังสือ | 150111 | | กอสว่าง | | | |
| 8 | 100-15แผนกหนังสือ | 150119 | | กอสว่าง | | | |
| 9 | 100-15แผนกหนังสือ | 150120 | | กอสว่าง | | | |
| 10 | 100-15แผนกหนังสือ | 150124 | | กอสว่าง | | | |
| 11 | 100-15แผนกหนังสือ | 150128 | | กอสว่าง | | | |
| 12 | 100-15แผนกหนังสือ | 150128 | | กอสว่าง | | | |
| 13 | 100-15แผนกหนังสือ | 150129 | | กอสว่าง | | | |
| 14 | 100-15แผนกหนังสือ | 150131 | | กอสว่าง | | | |
| 15 | 100-15แผนกหนังสือ | 150137 | | กอสว่าง | | | |
| 16 | 100-15แผนกหนังสือ | 150138 | | กอสว่าง | | | |
| 17 | 100-15แผนกหนังสือ | 150159 | | กอสว่าง | | | |
| 18 | 100-15แผนกหนังสือ | 150160 | | กอสว่าง | | | งดไป |
| 19 | 100-15แผนกหนังสือ | 150211 | | กอสว่าง | | | |
| 20 | 100-15แผนกหนังสือ | 150212 | | กอสว่าง | | | |
| 21 | 100-15แผนกหนังสือ | 150213 | | กอสว่าง | | | |
| 22 | 100-15แผนกหนังสือ | 150214 | | กอสว่าง | | | |
| 23 | 100-15แผนกหนังสือ | 150215 | | กอสว่าง | | | |
| 24 | 100-15แผนกหนังสือ | 150216 | | กอสว่าง | | | |
| 25 | 100-15แผนกหนังสือ | 150222 | | กอสว่าง | | | |
| 26 | 100-15แผนกหนังสือ | 150223 | | กอสว่าง | | | |
| 27 | 100-15แผนกหนังสือ | 150227 | | กอสว่าง | | | |
| 28 | 100-15แผนกหนังสือ | 150229 | | กอสว่าง | | | |
| 29 | 100-15แผนกหนังสือ | 150232 | | กอสว่าง | | | |
| 30 | 100-15แผนกหนังสือ | 150235 | | กอสว่าง | | | |
| 31 | 100-15แผนกหนังสือ | 150236 | | กอสว่าง | | | |
| 32 | 100-15แผนกหนังสือ | 150237 | | กอสว่าง | | | |
| 33 | 100-15แผนกหนังสือ | 150243 | | กอสว่าง | | | |
| 34 | 100-15แผนกหนังสือ | 150245 | | กอสว่าง | | | |
| 35 | 100-15แผนกหนังสือ | 150246 | | กอสว่าง | | | |
| 36 | 100-15แผนกหนังสือ | 151005 | | กอสว่าง | | | |
| 37 | 100-15แผนกหนังสือ | 151104 | | กอสว่าง | | | |
| 38 | 100-15แผนกหนังสือ | 151481 | | กอสว่าง | | | |
| 39 | 100-15แผนกหนังสือ | 151537 | | กอสว่าง | | | |
| 40 | 100-15แผนกหนังสือ | 151657 | | กอสว่าง | | | |
| 41 | 100-15แผนกหนังสือ | 151708 | | กอสว่าง | | | |
| 42 | 100-15แผนกหนังสือ | 151722 | | กอสว่าง | | | |

รายชื่อพนักงานตรวจสอบการเสด็จวันที่ 20/4/187.

| ลำดับ | แผนก | ชื่อ | นามสกุล | ประจำ | ลงชื่อ | หมายเหตุ |
|-------|----------------|--------|---------|----------|--------|----------|
| 1 | 100-21แผนกโยธา | 210014 | | ก่อสร้าง | | |
| 2 | 100-21แผนกโยธา | 210015 | | ก่อสร้าง | | |
| 3 | 100-21แผนกโยธา | 210016 | | ก่อสร้าง | | |
| 4 | 100-21แผนกโยธา | 210017 | | ก่อสร้าง | | |
| 5 | 100-21แผนกโยธา | 210105 | | ก่อสร้าง | | |
| 6 | 100-21แผนกโยธา | 210201 | | ก่อสร้าง | | |
| 7 | 100-21แผนกโยธา | 210209 | | ก่อสร้าง | | |
| 8 | 100-21แผนกโยธา | 210214 | | ก่อสร้าง | | |
| 9 | 100-21แผนกโยธา | 211001 | | ก่อสร้าง | | |
| 10 | 100-21แผนกโยธา | 211003 | | ก่อสร้าง | | |
| 11 | 100-21แผนกโยธา | 211136 | | ก่อสร้าง | | |
| 12 | 100-21แผนกโยธา | 211831 | | ก่อสร้าง | | |

12

รายชื่อพนักงานตรวจสอบการเสด็จวันที่ 20/4/187

| ลำดับ | แผนก | รหัส | ชื่อ | นามสกุล | ประจำ | ลงชื่อ | หมายเหตุ |
|-------|----------------|--------|------|---------|----------|--------|-----------|
| 43 | 100-20แผนกโยธา | 201465 | | | กะ 1 | | 17/4/2018 |
| 44 | 100-20แผนกโยธา | 201514 | | | กะ 2 | | |
| 45 | 100-20แผนกโยธา | 201519 | | | กะ 2 | | |
| 46 | 100-20แผนกโยธา | 201520 | | | กะ 1 | | 17/4/2018 |
| 47 | 100-20แผนกโยธา | 201534 | | | กะ 1 | | |
| 48 | 100-20แผนกโยธา | 201538 | | | กะ 2 | | 17/4/2018 |
| 49 | 100-20แผนกโยธา | 201542 | | | ก่อสร้าง | | |
| 50 | 100-20แผนกโยธา | 201544 | | | กะ 2 | | 17/4/2018 |
| 51 | 100-20แผนกโยธา | 201546 | | | ก่อสร้าง | | |
| 52 | 100-20แผนกโยธา | 201568 | | | กะ 1 | | 17/4/2018 |
| 53 | 100-20แผนกโยธา | 201571 | | | ก่อสร้าง | | |
| 54 | 100-20แผนกโยธา | 201570 | | | กะ 1 | | 17/4/2018 |
| 55 | 100-20แผนกโยธา | 201578 | | | กะ 2 | | |
| 56 | 100-20แผนกโยธา | 201579 | | | ก่อสร้าง | | |
| 57 | 100-20แผนกโยธา | 201587 | | | กะ 1 | | 27/4/2018 |
| 58 | 100-20แผนกโยธา | 201580 | | | ก่อสร้าง | | |
| 59 | 100-20แผนกโยธา | 201591 | | | ก่อสร้าง | | |
| 60 | 100-20แผนกโยธา | 201592 | | | ก่อสร้าง | | |
| 61 | 100-20แผนกโยธา | 201593 | | | ก่อสร้าง | | |

งานโยธา 10/4/187, 10/4/187
งานโยธา 10/4/187, 10/4/187
งานโยธา 10/4/187, 10/4/187

๑๗

๑๖

20/11/67

รายชื่อพนักงานตรวจสอบการเดินบัญชี

| ลำดับ | แผนก | รหัส | ชื่อ | นามสกุล | กะ | ลงชื่อ | หมายเหตุ |
|-------|---------------|--------|------|---------|------|--------|----------|
| 1 | 100-41แผนก LS | 410006 | | | กะ 2 | | |
| 2 | 100-41แผนก LS | 410101 | | | กะ 2 | | |
| 3 | 100-41แผนก LS | 410102 | | | กะ 1 | | |
| 4 | 100-41แผนก LS | 410104 | | | กะ 1 | | |
| 5 | 100-41แผนก LS | 410202 | | | กะ 1 | | |
| 6 | 100-41แผนก LS | 410203 | | | กะ 2 | | |
| 7 | 100-41แผนก LS | 410205 | | | กะ 2 | | |
| 8 | 100-41แผนก LS | 410206 | | | กะ 1 | | |
| 9 | 100-41แผนก LS | 411109 | | | กะ 1 | | |
| 10 | 100-41แผนก LS | 411213 | | | กะ 1 | | |
| 11 | 100-41แผนก LS | 411214 | | | กะ 2 | | |
| 12 | 100-41แผนก LS | 411215 | | | กะ 1 | | |
| 13 | 100-41แผนก LS | 411217 | | | กะ 1 | | |
| 14 | 100-41แผนก LS | 411221 | | | กะ 2 | | |
| 15 | 100-41แผนก LS | 411222 | | | กะ 2 | | |
| 16 | 100-41แผนก LS | 411223 | | | กะ 2 | | |
| 17 | 100-41แผนก LS | 411224 | | | กะ 2 | | |

8

20/11/67

รายชื่อพนักงานตรวจสอบการเดินบัญชี

| ลำดับ | แผนก | รหัส | ชื่อ | นามสกุล | กะ | ลงชื่อ | หมายเหตุ |
|-------|-------------------------|--------|------|---------|------|--------|----------|
| 1 | 100-27แผนกเครื่องมือวัด | 270104 | | | กะ 1 | | |
| 2 | 100-27แผนกเครื่องมือวัด | 270105 | | | กะ 1 | | |
| 3 | 100-27แผนกเครื่องมือวัด | 270107 | | | กะ 1 | | |
| 4 | 100-27แผนกเครื่องมือวัด | 270108 | | | กะ 2 | | |
| 5 | 100-27แผนกเครื่องมือวัด | 270112 | | | กะ 1 | | |
| 6 | 100-27แผนกเครื่องมือวัด | 270113 | | | กะ 1 | | |
| 7 | 100-27แผนกเครื่องมือวัด | 270202 | | | กะ 1 | | |
| 8 | 100-27แผนกเครื่องมือวัด | 270206 | | | กะ 1 | | |
| 9 | 100-27แผนกเครื่องมือวัด | 270208 | | | กะ 1 | | |
| 10 | 100-27แผนกเครื่องมือวัด | 270209 | | | กะ 1 | | |
| 11 | 100-27แผนกเครื่องมือวัด | 270213 | | | กะ 1 | | |
| 12 | 100-27แผนกเครื่องมือวัด | 271022 | | | กะ 1 | | |
| 13 | 100-27แผนกเครื่องมือวัด | 271218 | | | กะ 2 | | |

9

20/11/57

รายชื่อพนักงานตรวจสอบทางสถิติ

| ลำดับ | ประเภท | รหัส | ชื่อ | นามสกุล | ประจำ | สังกัด | หมายเหตุ |
|-------|--------------|--------|------|---------|----------|--------|----------|
| 1 | 10เทอร์มินัล | 260111 | | | ก่อสร้าง | | |
| 2 | 10เทอร์มินัล | 260118 | | | ก่อสร้าง | | |
| 3 | 10เทอร์มินัล | 260212 | | | ก่อสร้าง | | สว.ค.๑๖ |
| 4 | 10เทอร์มินัล | 261249 | | | ก่อสร้าง | | สว.ค.๑๖ |
| 5 | 11ไฟฟ้า | 110227 | | | กษ.๒ | | สว.ค.๑๖ |
| 6 | 11ไฟฟ้า | 110240 | | | กษ.๑ | | สว.ค.๑๖ |
| 7 | 11ไฟฟ้า | 110247 | | | กษ.๑ | | สว.ค.๑๖ |
| 8 | 11ไฟฟ้า | 111014 | | | กษ.๒ | | |
| 9 | 12หม้อไอน้ำ | 100110 | | | กษ.๒ | | |
| 10 | 12หม้อไอน้ำ | 260003 | | | กษ.๑ | | |
| 11 | 12หม้อไอน้ำ | 260102 | | | กษ.๑ | | |
| 12 | 12หม้อไอน้ำ | 260104 | | | กษ.๒ | | |
| 13 | 12หม้อไอน้ำ | 260105 | | | กษ.๑ | | สว.ค.๑๖ |
| 14 | 12หม้อไอน้ำ | 260107 | | | กษ.๒ | | สว.ค.๑๖ |
| 15 | 12หม้อไอน้ำ | 260108 | | | กษ.๑ | | สว.ค.๑๖ |
| 16 | 12หม้อไอน้ำ | 260109 | | | กษ.๑ | | |
| 17 | 12หม้อไอน้ำ | 260112 | | | กษ.๑ | | สว.ค.๑๖ |
| 18 | 12หม้อไอน้ำ | 260114 | | | กษ.๒ | | |
| 19 | 12หม้อไอน้ำ | 260116 | | | กษ.๑ | | สว.ค.๑๖ |
| 20 | 12หม้อไอน้ำ | 260117 | | | กษ.๑ | | สว.ค.๑๖ |
| 21 | 12หม้อไอน้ำ | 260205 | | | กษ.๑ | | สว.ค.๑๖ |
| 22 | 12หม้อไอน้ำ | 260211 | | | กษ.๑ | | สว.ค.๑๖ |
| 23 | 12หม้อไอน้ำ | 260215 | | | กษ.๑ | | สว.ค.๑๖ |
| 24 | 12หม้อไอน้ำ | 260216 | | | กษ.๑ | | สว.ค.๑๖ |
| 25 | 12หม้อไอน้ำ | 260220 | | | กษ.๑ | | สว.ค.๑๖ |
| 26 | 12หม้อไอน้ำ | 260221 | | | กษ.๑ | | สว.ค.๑๖ |
| 27 | 12หม้อไอน้ำ | 260223 | | | กษ.๑ | | สว.ค.๑๖ |
| 28 | 12หม้อไอน้ำ | 260224 | | | กษ.๑ | | สว.ค.๑๖ |
| 29 | 12หม้อไอน้ำ | 260225 | | | กษ.๑ | | สว.ค.๑๖ |
| 30 | 12หม้อไอน้ำ | 260226 | | | กษ.๑ | | |
| 31 | 12หม้อไอน้ำ | 261002 | | | ก่อสร้าง | | กษ. |
| 32 | 12หม้อไอน้ำ | 261006 | | | กษ.๑ | | |
| 33 | 12หม้อไอน้ำ | 261038 | | | ก่อสร้าง | | |
| 34 | 12หม้อไอน้ำ | 261245 | | | กษ.๑ | | สว.ค.๑๖ |
| 35 | 12หม้อไอน้ำ | 261247 | | | กษ.๑ | | สว.ค.๑๖ |
| 36 | 12หม้อไอน้ำ | 261250 | | | กษ.๑ | | |
| 37 | 12หม้อไอน้ำ | 261251 | | | กษ.๑ | | |
| 38 | 12หม้อไอน้ำ | 261252 | | | ก่อสร้าง | | |
| 39 | 12หม้อไอน้ำ | 261260 | | | กษ.๑ | | |
| 40 | 12หม้อไอน้ำ | 261263 | | | กษ.๑ | | |
| 41 | 12หม้อไอน้ำ | 261264 | | | กษ.๑ | | สว.ค.๑๖ |